LA NACION

Año LXXVI — Núm. 26.665 | 3 SECCIONES | BUENOS AIRES, DOMINGO 9 DE SEPTIEMBRE DE 1945 | 42 PAGINAS | San Martín 344|60 - Florida 337|47

EL P. E. RATIFICÓ LA CARTA DE LAS NACIONES UNIDAS

Aprobó, una exposición sobre el cumplimiento de obligaciones internacionales

Ayer a mediodía se realizó en la Casa de Gobierno una prolongada reunión de ministros, la que fué presidida por el primer magistrado, asistiendo todos los secretarios de Estado, menos el de Hacienda, que se encuentra en Santa Fe y los de Industria y Comercio y Aeronáutica.

Iniciada la reunión poco después de las 11, fué leída y aprobada la exposición preparada por el ministro de Relaciones Exteriores y Culto, relativa a la forma en que la Argentina ha cumplido hasta el presente las obligaciones internacionales derivadas de la Conferencia de México.

Así lo expresa la información oficial, añadiendo que se firmó, además, el decreto ratificando la Carta de las Naciones Unidas subscripta el 26 de junio último por la delegación argentina a la Conferencia de San Francisco. La información distribuída por la Dirección General de Prensa dice, por último, que fueron considerados diversos asuntos de trámite en los distintos ministerios.

La ratificación de la Carta de las Naciones Unidas

Por la Cancillería se dió a conocer más tarde el decreto dictado en el acuerdo de ministros realizado por la mañana y en virtud del cual se ratifica la Carta de las Naciones Unidas, subscripta el 26 de junio último por la delegación argentina en la Conferencia de San Francisco. La ratificación de ese documento se funda en el informe de la comisión especial designada por el Ministerio de Relaciones Exteriores y Culto y en los considerandos del decreto el Poder Ejecutivo sostiene que la organización internacional de las Naciones Unidas importa, a través de su estructura, la cristalización de los ideales porque siempre ha bregado la Argentina. Agrega que esa estructura "crea órganos específicos —Consejo de Seguridad, Asamblea General, Consejos Económicos de Justicia y Secretariado— cuya adecuada armonización está destinada al cumplimiento de los fines esenciales de la convivencia internacional", y por último, sostiene que con su intervención en la misma la Argentina "completa una nueva etapa en su existencia internacional, abonada por los principios que ha sustentado invariablemente y cuyo progreso no puede ni debe ser demorado".

La publicación del documento

En el mismo acuerdo el Poder Ejecutivo resolvió publicar por el término de diez días el texto íntegro del acta final de la Conferencia de Chapultepec, la Carta de las Naciones Unidas y el informe sobre esta última. En los considerandos de este nuevo decreto se expresa que el acta final de Chapultepec, subscripta por nuestra representación diplomática en Washington, y la Carta de las Naciones Unidas, dictada en la Conferencia de San Francisco, "son instrumentos que, no obstante su índole y régimen regional y universal, respectivamente, quedan incorporados a nuestra legislación".

Después de señalar que el artículo 2o., título 1o. del Código Civil dispone para la validez de las leyes del poder central la promulgación de las mismas, y que el artículo 31 de nuestra Constitución declara que los tratados con las potencias extranjeras son la ley suprema de la Nación, el Poder Ejecutivo expresa que habiendo ratificado en acuerdo general de ministros su adhesión a ese estatuto mundial, corresponde que ambos documentos tengan la más amplia difusión y se publiquen en el órgano respectivo.

Finalmente, el Poder Ejecutivo declara que, como elemento aclaratorio "y para fijar nítidamente la conducta internacional de la Nación, corresponde, también, se publique a continuación de la Carta de las Naciones Unidas el informe de la comisión de funcionarios de la Cancillería que ha aconsejado la ratificación del referido instrumento".

Sobre el posible traslado del doctor Espil

NUEVA YORK, 8 (INS).—Un despacho enviado por nuestro corresponsal en Buenos Aires indica que los círculos íntimamente ligados al nuevo canciller, Dr. Cooke, están convencidos de que el actual embajador en España, Dr. Felipe Espil, irá a Washington dentro de muy corto plazo.

Era evidente que el ex representante argentino ante el Departamento de Estado de la Unión no miraba con mucho optimismo la perspectiva de volver a bregar en un campo donde sufrió tantos sinsabores en sus últimos años de actuación. Sin embargo, el giro que va tomando la política externa argentina, las últimas declaraciones del embajador Braden, que en realidad han sido las únicas que llevan palabras de cierto optimismo entre todas las pronunciadas anteriormente por el mismo diplomático, y la política de "hechos y no palabras" del nuevo canciller argentino, han logrado disipar un poco las dudas del doctor Espil con respecto a una posible reanudación de sus tareas en Washington.

El mismo despacho añade que la International News Service ha logrado saber de fuente muy confidencial que el ex embajador de la Unión en Buenos Aires y actual representante en Madrid, Sr. Armour, habría anticipado al Dr. Espil el agrado que probablemente despertaría en la Casa Blanca su regreso al sitio donde tanto se lo aprecia y tantos amigos dejó. Se tiene entendido que la actitud del Sr. Armour sería estrictamente personal, es decir, ajena a su condición de diplomático. De todos modos, por el conocimiento que del ambiente argentino y del de Washington tiene el señor Armour, esa insinuación amistosa puede tener gran valor para las reflexiones del Dr. Espil.

Añade el corresponsal que el lunes a mediodía se dará a conocer la exposición que el Dr. Cooke hará sobre los compromisos internacionales, la forma y parte cumplida de los mismos y la línea a seguir en lo futuro. El documento consta de unas veinticinco hojas, pero no contiene ningún anuncio sensacional, dado que en la cancillería argentina prefieren ahora hablar con actos ya ejecutados, en vez de extenderse en consideraciones sobre "lo que se hará".

Un comentario brasileño

RIO DE JANEIRO, 8 (JP).—En la columna diaria que firma "Observador

(Continúa en la 8a. pág., 6a. col.)

EL TIEMPO Pronóstico del Serv. Met. Nac.

HOY. Bueno y algo nublado. Temperatura estacionaria. Otras informaciones en la pág. 6, 2a. secc.

Ayer: Temp. máx., 13.7; mín., 6.3.
Sol: saldrá hoy a las 7.2; se pondrá a las 18.41, hora oficial

LA CANCELACIÓN DE LAS CARTAS DE CIUDADANÍA A CONVICTOS DE ESPIONAJE

Conforme lo sugerido por la Cancillería, el procurador fiscal en turno recibió instrucciones para que en todos los casos en que personas que hayan obtenido la ciudadanía argentina fueren condenadas por espionaje o por actividades contrarias a las Naciones Unidas o la seguridad del continente americano, inicie, de inmediato la correspondiente acción judicial para cancelar sus respectivas cartas de ciudadanía.

PARTIRÁ EL 21 EL EMBAJADOR DE LA UNIÓN, Mr. BRADEN

Canceló las proyectadas visitas a Chile, Perú, Colombia y Panamá

El embajador de los Estados Unidos, Mr. Spruille Braden, que según se sabe ha sido designado secretario ayudante del Departamento de Estado de Washington, declaró anoche que debido a asuntos urgentes que requieren su presencia en su patria se ve obligado a cancelar las proyectadas visitas a Chile, Perú, Colombia, Panamá y otros gobiernos que lo habían invitado especialmente.

Mr. Braden espera partir por vía aérea el 21 del corriente mes, en viaje directo a Washington.

Entrevista de corresponsales norteamericanos con Mr. Braden

El embajador de los Estados Unidos mantuvo anoche una conversación con los representantes de agencias noticiosas y corresponsales norteamericanos, que se concretó en los siguientes términos:

P.—Señor embajador, ¿tiene usted algún comentario sobre la ratificación efectuada hoy por el gobierno argentino de la Carta de las Naciones Unidas?

R.—No me corresponde a mí comentar la ratificación, pero no puedo menos de mencionar que los elevados propósitos de ese documento están expuestos en el preámbulo de la Carta, que empieza con las palabras "Nosotros, los pueblos de las Naciones Unidas..."

P.—¿Tiene usted algo que decir sobre el decreto que dispone la publicación del acta final de la Conferencia de Chapultepec?

R.—Sin duda se refieren ustedes al acta final de la Conferencia Interamericana sobre los Problemas de la Guerra y la Paz. Me parece excelente la idea de dar a ese documento la máxima difusión posible para que todos comprendan perfectamente las mutuas obligaciones asumidas en el mismo por todas las repúblicas americanas.

P.—¿Qué opina usted de los dos decretos referentes a la toma de posesión de las escuelas japonesas y alemanas y a la cancelación de ciudadanía a los espías del Eje condenados como tales?

R.—Esas dos cuestiones se refieren a obligaciones asumidas por todos los países americanos y están entre las muchas de que se ha tratado con el Ministerio de Relaciones Exteriores.

P.—¿Implica su declaración de ayer algún cambio en la política de los Estados Unidos?

R.—Evidentemente, no. Nuestra política es una política fija, clara, y creo que la comprende todo el mundo. Se basa en los hechos, en las palabras de aquel gran constitucionalista Alberdi: "...declarar la libertad no es constituirla. La libertad que no es un acto no es libertad: es una voz del diccionario de la lengua..."

P.—¿Significa su declaración de ayer a la prensa que está usted ahora satisfecho con los progresos que se han hecho?

R.—Si bien nos gusta tener esperanzas en lo futuro, claro está que no podemos olvidar desilusiones pasadas. En otras palabras, hay que esperar a que todos los puntos mencionados en mi declaración se hayan realizado por completo.

HAY MUCHOS VOLUNTARIOS LATINOAMERICANOS QUE DEBERÁN REPATRIARSE

Londres, 8 (R).—El problema de la pronta repatriación de los voluntarios latinoamericanos y la "lamentable omisión" que se advirtió por la falta de todo agradecimiento oficial a los muchos millares de voluntarios sudamericanos que prestaron servicio en las fuerzas británicas, se plantea en dos cartas que publica hoy "The Times".

Sir William Alexander McCallum hace interesantes consideraciones con respecto al segundo punto. Dice que inmediatamente después del Día de la Victoria se dieron bien merecidas gracias a quienes desde el Reino Unido, los dominios y las colonias sirvieron en las fuerzas armadas y en otros esfuerzos que contribuyeron a la victoria.

"De la América del Sur —añade—, aproximadamente 2700 hombres y 800 mujeres acudieron para unirse a nuestras fuerzas. Algunos cayeron durante el viaje, como consecuencia de la acción enemiga. Los intereses de esos voluntarios fueron atendidos por el London River Plate Committee y el Southamerican Welfare Committee con fondos provistos por la América del Sur. Sólo de la Argentina llegaron 1797 hombres y 532 mujeres para unirse a los servicios de guerra, y las muchas condecoraciones que obtuvieron son prueba suficiente de lo valioso de su cooperación. El Fondo Británico en la Argentina reunió 2.875.000 libras esterlinas para el esfuerzo de guerra. Además, se recibieron muchas y muy valiosas donaciones en alimentos, ropas y otros elementos de necesidad, que se entregaron a la Cruz Roja Británica y a otras organizaciones.

"Acabo de llegar de la Argentina y he quedado sorprendido por la falta de apreciación que existe sobre el hecho de que, en esos patrióticos esfuerzos de la comunidad británica de allí, se ha contado con la buena voluntad de prácticamente todo el pueblo argentino, y con ayuda material para muchos propósitos. Al mencionar esta última, corresponde recordar la donación de 6000 libras esterlinas que fueron entregadas al embajador de Su Majestad por un ciudadano argentino el Día de la Victoria para ser enviadas a la Cruz Roja Británica. Hubo muchas donaciones similares durante los últimos cinco años".

En la otra carta se pide que se proceda al rápido licenciamiento y repatriación de los voluntarios latinoamericanos. La firma uno de ellos, y se asegura en la misma que al concluir la misión que todos llevaron a cabo, debiera procederse inmediatamente al licenciamiento de los voluntarios, el cual de ninguna manera afectaría la cuestión del desempleo en Gran Bretaña, puesto que muchos representan intereses británicos que requieren su presencia para ayudar a abrir el camino de las exportaciones del Reino Unido. Expresa que, además de esa cuestión, debe tenerse en cuenta que la mayoría de los voluntarios latinoamericanos faltan de sus hogares desde hace tres, cuatro o cinco años.

"Si la guerra con el Japón ha concluído —finaliza diciendo— ¿por qué no se les dice "vuelvan a su país?",

COMENZARÁ EL 11 LA REUNIÓN DE LAS CINCO POTENCIAS

El lunes llegará a Londres el secretario de Estado de la Unión

LONDRES, 8 (JP).—Al mismo tiempo que se completan los preparativos para las reuniones que comenzarán el martes los ministros de Relaciones Exteriores de las cinco grandes potencias, crece la impresión de que habrá dificultades para llegar a un acuerdo sobre los problemas de los Balcanes.

Esta noche es esperado en Londres el comisario de la Unión Soviética para las relaciones exteriores, señor Vyacheslav Molotov, y se descuenta que habrá de entrevistarse con el jefe del Foreign Office, Mr. Ernest Bevin, antes de las reuniones oficiales. El ministro de Relaciones Exteriores de Francia, M. Georges Bidault, y su colega de la República China, señor Wang Shihi Chien, llegarán mañana, y el secretario de Estado de la Unión, Mr. James Francis Byrnes, lo hará el lunes en el Queen Elizabeth. La demora de Mr. Byrnes ha determinado que las reuniones comiencen el martes a las 15.30, en lugar del lunes, como se había dispuesto en un principio.

En círculos responsables se indicó que Gran Bretaña apoyará la propuesta norteamericana de internacionalizar las vías de agua interiores de Europa, e insistirá en "libertad de movimientos" en todas las regiones del continente europeo. Se tiene entendido que el gobierno de los Estados Unidos no cejará en sus propósitos de lograr la creación de una comisión internacional para regir el movimiento en los ríos Rin y Danubio, el canal de Kiel, el Bósforo y los Dardanelos, indicándose en forma extraoficial que el representante de los Estados Unidos en Sofía, Mr. Maynard Barnes, es esperado de un momento a otro en Londres. Se estima significativo este viaje, en vista de las aparentes dificultades para llegar a un acuerdo sobre los problemas balcánicos entre las grandes potencias aliadas.

Sin embargo, se considera que la situación en Bulgaria reviste menor gravedad que la de Rumania, en donde la tensión parece haber aumentado debido a un artículo del diario soviético "Izvestia", en que se acusa a los Estados Unidos y Gran Bretaña de ejercer presión para obligar al rey Miguel a pedir la realización de consultas entre las tres grandes potencias para el establecimiento de un nuevo gobierno rumano.

Aunque Rusia se ha negado a participar en las consultas acerca de la situación rumana, se tiene entendido que ese problema será un punto importante en las reuniones de Londres. Los representantes británicos y norteamericanos están decididos a llevar el asunto adelante, hasta lograr una solución satisfactoria, ya que la situación en el mencionado país balcánico aparece rodeada de misterio. En ciertos círculos, el tono del artículo de "Izvestia" ha causado la impresión de que una actitud conciliatoria por parte del gobierno de Moscú es poco probable, y se sabe que Gran Bretaña y los Estados Unidos están resueltos a no tratar los convenios de paz del este de Europa hasta tanto Rumania, Bulgaria y Hungría establezcan gobiernos que puedan ser reconocidos por las potencias occidentales.

Las conversaciones entre los representantes de las cinco grandes potencias se realizarán en secreto y tendrán como asiento la Lancaster House, en las inmediaciones del palacio de Saint James, en donde estaba anteriormente el Museo de Londres. Ese edificio era utilizado por la comisión asesora de asuntos europeos, hasta que dicho organismo, que formuló los planes para la rendición alemana y la posterior ocupación del Reich, fué disuelto. Se ha hecho saber, no obstante, que, de tiempo en tiempo, durante el desarrollo de la conferencia, se formularán anuncios en el caso de que se llegue a resultados concretos, estimándose que habrá un extenso comunicado al término de las conversaciones.

La actitud de Francia con respecto a Italia

PARIS, 8 (JP).—El ministro de Relaciones Exteriores del gobierno francés, M. Georges Bidault, que ayer recibió las instrucciones de último momento de su gobierno, después de una reunión de Gabinete, se prepara para ir a Londres como jefe de la delegación francesa a la Conferencia de Cancilleres de las cinco grandes potencias.

Un vocero del Ministerio de Relaciones Exteriores informó que la reunión, cuya sesión inaugural se realizará el próximo martes, "será de la mayo rimportancia" y que "los franceses confían en que constituirá una base sólida para fundar una organización que asegure la paz y la seguridad mundiales". Según opinión del Ministerio de Relaciones Exteriores, por lo que respecta a Francia, los principales asuntos que tendrán que discutir los cinco cancilleres son el problema alemán, el reconocimiento de Italia, la cuestión de las colonias italianas y el reconocimiento de los gobiernos de Rumania, Bulgaria y Hungría. Parece que los franceses se muestran temerosos de un resurgimiento alemán, pues, según se indica, la amputación del territorio oriental alemán en favor de Polonia podría despertar, en un plazo más o menos largo, la sed de venganza. Con respecto a Italia, el informante del Quai d'Orsay informa que, "en opinión del gobierno francés, la Italia democrática no constituye una amenaza en el norte de África, y deben tomarse en cuenta las cualidades y trabajo y habilidad de colonización que ha demostrado siempre el pueblo italiano en esa zona.

Entrevistas del regente de Grecia

LONDRES, 8 (JP).—El regente de Grecia, arzobispo Damaskinos, conferenció con el ministro de Relaciones Exteriores, Mr. Ernest Bevin, y el ministro de Estado, Mr. Philip J. N. Baker, sobre los problemas internos y externos de su país.

HECHOS SALIENTES DE AYER

Sábado 8 de septiembre de 1945

	Pág.
Los aliados ocuparon más posiciones en el Japón	1
HOY SE RENDIRÁN LAS TROPAS QUE LUCHAN EN CHINA	1
EL 11 COMENZARÁ LA REUNIÓN DE LAS CINCO POTENCIAS	1
Rusia se opondrá a la intervención anglo-americana en Rumania	2
Hay en Francia una considerable agitación en el campo político	2
El Poder Ejecutivo ratificó la Carta de las Naciones Unidas	1
Partirá para su patria el 21 del actual el embajador de la Unión	1

DIFICILES PROBLEMAS TRATARA LA CONFERENCIA DE LONDRES

LONDRES, 8 ("The New York Times").—El comisario de Relaciones Exteriores soviético, Sr. Molotov, y los ministros de Relaciones Exteriores de Francia y China, llegarán probablemente mañana con sus delegaciones para participar en la conferencia de cancilleres de las grandes potencias. El próximo lunes llegarán el secretario de Estado de la Unión, Mr. Byrnes, y sus ayudantes, y el día siguiente Mr. Bevin, director de la política exterior del gobierno socialista británico, inaugurará la sesión inicial de la mayor conferencia diplomática que haya visto Londres en muchos años.

Ya tienen lugar muchas consultas diplomáticas, algunas públicas y otras secretas, en la capital británica, algo dañada por la guerra. Durante las próximas semanas servirán esas consultas de terreno de prueba para los estadistas que tratan de ganar la paz que ha sucedido a la victoria militar de sus ejércitos. Los problemas que ya son motivo de discusión son, por cierto, numerosos, pero posiblemente sean obscurecidos por los que los ministros propongan dentro de las próximas 48 horas de su llegada. El tema principal al finalizar esta semana —por lo menos en el terreno diplomático— lo constituye Grecia. El regente griego, monseñor Damaskinos, que ya ha mantenido una prolongada conferencia con Mr. Bevin, reanudará sus conversaciones después que los ministros de Relaciones Exteriores hayan tenido una oportunidad de considerar la visita del prelado al gabinete de Attlee. Dentro de lo que puede suponerse, los británicos parecen ansiosos por cambiar su política con respecto a Grecia mediante la postergación de la decisión popular sobre el regreso del Rey. Esto haría que el sistema de regencia se prolongara durante un año más, o por diez y ocho meses, lo que conviene, dada la situación inestable que reina en Grecia y la situación diplomática en el este europeo, que aun no ha sido resuelta. Si se llegara a decidir afirmativamente sobre esta medida, es una buena deducción suponer que Damaskinos regresará a Atenas y dará por terminados los servicios de Vulgaris y su gabinete e instalará un gabinete con mayoría socialista, lo que agradaría tanto a Mr. Bevin como a monseñor Damaskinos, de quien se sabe que tiene tendencias socialistas. Por lo pronto se ha sacado convenientemente fuera del camino al rey Jorge, ya que efectúa una visita a Escocia durante la presencia de Damaskinos en Londres, y si es llamado a esta ciudad, es posible que lo sea para escuchar algunas sugestiones que puedan disminuir la tensión, como lo sería, por ejemplo, su abdicación. El actual gobierno de Gran Bretaña no difiere mucho en esta política del de Mr. Churchill durante el año anterior. El mismo Mr. Churchill instó al monarca griego a que no regresase a su patria en diciembre de 1944. Ahora, debido a que la oposición izquierdista en Grecia "boicoteará" las elecciones efectuadas en las actuales condiciones, dando, en consecuencia, mayoría a los monárquicos y provocando una gran crisis, los británicos desean postergarlas. Esperan poder obtener el apoyo de los Estados Unidos en este sentido, a fin de actuar conjuntamente.

Del éxito o fracaso de estas discusiones dependerá, hasta cierto punto, toda la situación diplomática del este de Europa y la política aliada en ese sector. Yugoeslavia, Rumania, Bulgaria, todos son puntos neurálgicos, y cuando el consejo de los cinco grandes fué proyectado en Potsdam no quedó muy claro de qué manera serían tratadas las discusiones referentes a los convenios de paz con los países derrotados, tales como los dos últimos.

Los Balcanes intervendrán en el programa de la conferencia de los cinco grandes —sea que los ministros hayan o no inscripto este tema en el mismo—, aumentando el ya voluminoso legajo de problemas. Mr. Maynard Barnes, representante del Departamento de Estado en Sofía, se dirige a Londres, al igual que Mr. Cavendish Cannon, quien hasta hace poco encabezaba la división de asuntos del sudeste de Europa en el Departamento de Estado de la Unión, y quien es probable que sea designado como técnico en cuestiones balcánicas ante la organización de las Naciones Unidas, cuando este cuerpo entre en funciones. Es obvio que la agenda involucra a los Balcanes en dos importantes discusiones: la cuestión de la administración de las vías de agua, tales como los Dardanelos y el Danubio, y la de la redacción de los tratados de paz con Italia, Hungría, Rumania, Bulgaria y Finlandia. Rusia, Gran Bretaña y los Estados Unidos probablemente no marcharán perfectamente de acuerdo en el asunto de Trieste. Moscú desea que su propietario sea Yugoeslavia, mientras que los países de habla inglesa no son partidarios de esta idea. Mas aún, el gobierno de Renner en Austria, tal como se esperaba, ha hecho conocer sus demandas sobre el sur del Tirol.

Es casi seguro que M. Bidault traerá otro gran problema: el deseo de los franceses de separar la Renania de Alemania en una u otra forma. Es esta la primera gran reunión a la que asiste la representación francesa, y M. Bidault, según se espera, la utilizará como medio no sólo para exigir un debilitamiento severo de Alemania, sino también para tratar el asunto de la Indochina y los Estados levantinos.

UN MILITAR DEL JAPÓN DIÓ DATOS SOBRE LA GUERRA

Se refirió al ataque a Pearl Harbor y a otras operaciones

TOKIO, 8 (JP).—El secretario del Ministerio de Marina del Japón, capitán Ryonosuke Inamura, declaró en una entrevista que el ataque a Pearl Harbor tuvo "demasiado éxito", y en tal forma la marina japonesa no contaba con plan alguno para aprovechar inmediatamente el aplastante golpe infligido a los norteamericanos. "Nosotros habíamos esperado una defensa mucho mayor en una base naval tan importante" —declaró el capitán Inamura—. Estábamos asombrados. Se había ordenado a nuestra flota que bombardeara y partiera. No teníamos tropas para hacer el desembarco aunque hubiéramos querido hacerlo". Esta declaración concuerda con el punto de vista del contraalmirante Toshitane Takata, alto oficial perteneciente al estado mayor de la marina, quien afirmó al corresponsal ayer que el fracasado ataque a Midway, seis meses más tarde, fué la segunda operación planeada en tal dirección. Tanto Inamura como Takata dijeron que el ataque a Pearl Harbor fué realizado por aviones con base en cuatro portaaviones, apoyados por tres acorazados, ocho cruceros y veinte destructores.

Al referirse a otros aspectos de la guerra naval, el capitán Inamura afirmó que el Japón perdió 126 submarinos durante el conflicto, pero que todavía poseía 60 cuando se firmó la rendición. Declaró que creía que el crucero norteamericano Indianápolis, que fué hundido frente a la isla de Leite el 30 de julio último, fué torpedeado por un submarino japonés gigante, I-13, que no retornó a su base. No pudo determinarse definitivamente si este crucero resultó hundido por un torpedo o una mina. Los submarinos que bombardearon la costa cerca de Santa Bárbara, en California, y Fort Stevens, en Oregón, al principio de la guerra, eran sólo restos de "las formaciones de submarinos que patrullaban entre las islas Hawaii y el territorio metropolitano de los Estados Unidos", declaró. Resumiendo, el capitán Inamura cree que el Japón perdió la guerra porque no se dedicó a concentrar su poderío aéreo hasta que fué demasiado tarde. Dijo después que los buques de transporte no podían atravesar la red del bloqueo aliado, aéreo y submarino, para llevar al territorio metropolitano los productos que se necesitaban para las industrias bélicas. Los astilleros japoneses no podían mantener en la construcción de barcos el ritmo que llevaban las pérdidas que experimentaban en el mar.

Afirmó luego que los desembarcos japoneses en las islas Aleutianas se realizaron con el propósito de proteger las costas septentrionales de las islas metropolitanas del Japón, más bien que con el objeto de invadir a los Estados Unidos. Y continuó: "Después del ataque a Pearl Harbor, el comienzo de la guerra, todos nuestros esfuerzos se veían coronados por el éxito. Los submarinos nos daban un resultado excelente, patrullando en forma eficaz y fácilmente todo el mar hasta la costa de los Estados Unidos. Pregunta usted por qué no bombardeamos alguna otra ciudad costera de los Estados Unidos que no fuera Port Stevens y los depósitos de petróleo de Santa Bárbara. Decidimos atacar a Santa Bárbara porque creímos que había allí importantes depósitos de petróleo y materiales bélicos; por la misma razón bombardeamos a Port Stevens. No hemos empleado estos ataques para atemorizar a vuestro pueblo, sino para asestar golpes a objetivos estratégicos".

El comandante Tamori Yoshimatsu, comandante de submarinos y miembro de la Oficina de Asuntos Militares, quien se hallaba en compañía del capitán Inamura, declaró que la invasión norteamericana de las Salomón fué muy perjudicial para la guerra submarina japonesa, puesto que tales islas proporcionaron bases a los aviones norteamericanos para poder proteger a los convoyes. El capitán Inamura, por su parte, hizo notar que la mayoría de los 126 submarinos que perdieron los japoneses fueron hundidos por ataques aéreos, y declaró que él era el comandante del crucero Kiso, que fué hundido en la falla de Manila por seis bombas. Más adelante afirmó: "Nosotros comenzamos la guerra aéra en Pearl Harbor y en Singapur, pero cometimos el error de no seguir esas tácticas. En mi opinión, la derrota que sufrió nuestra flota en Midway, donde perdimos cuatro portaaviones, cambió el curso de la guerra. En los últimos períodos de la guerra no teníamos bastantes aviones y debíamos enviar pocos en lugar de muchos".

El comandante Yoshimatsu declaró que, además de los submarinos japoneses entregados, el Japón tenía otros en las bases navales de Kure y Sasebo, los que harían un total de 60 naves de profundidad que estarían bajo el control de los Estados Unidos.

Cómo negoció la paz el Japón

TOKIO, 8 (JP). — En esferas bien informadas han suministrado a este corresponsal la siguiente versión acerca del pedido que los japoneses hicieron a Rusia para que mantuviera la neutralidad, dos meses antes de que se rindieran a las potencias aliadas:

En el mes de junio pasado, el Japón sugirió oficialmente a Rusia que estaba dispuesto a abandonar Manchuria y el norte de China. El documento fué entregado en Moscú por el embajador Naotake Sato, y no decía más que eso, pero, en el sentido oriental, insinuaba que el Japón trataba de negociar la neutralidad rusa. Moscú no contestó oficialmente, pero la respuesta a esos sondeos estaba implícita cuando el mariscal Stalin concertó el tratado de amistad con China. Tampoco contestó Rusia a la notificación hecha por Tokio en julio, de que el Japón estaba considerando el envío de un emisario para pedir la mediación soviética. Se había pensado en el príncipe Konoye y en el ex ministro de Relaciones Exteriores Koki Hirota para el desempeño de esa misión que, posteriormente, fué abandonada cuando el mariscal Stalin asistió a la Conferencia de Potsdam.

El primer gran debate del Estado Mayor acerca de la guerra o la paz tuvo efecto el 25 de febrero de 1945, según revelan en esas fuentes. Los militaristas votaron en esa oportunidad en una abrumadora mayoría por la continuación de la lucha, particularmente los oficiales japoneses que acababan de regresar de China y de Manchuria, y aquellos que se encontraban bajo la influencia del mariscal de campo Shunroku Hata, ex ministro de Guerra. El emperador Hirohito convocó en marzo a los estadistas más prudentes, todos ellos venerables hombres de edad. La mayoría de ellos se mostraba en favor de la paz, pero se abstuvieron de aconsejar en tal sentido al Emperador por temor de ser asesinados por elementos del ejército.

Los militaristas realizaron otro memorable debate secreto acerca de la rendición poco después de que los norteamericanos lanzaran la primera bomba atómica en Hiroshima, el 6 de agosto. Aunque en esta oportunidad algunos de ellos se mostraron partidarios de la paz, los fanáticos lograron que se votara en favor de la continuación de la guerra. Uno de los dirigentes del grupo partidario de la continuación de la guerra era el teniente general Teichi Suzuki, uno de los secuaces de Tojo, que reflejaba la influencia de éste, aun después de haber sido expulsado del Gobierno, cuando se produjo la pérdida de Saipán.

El ministro de Guerra, Kobeichika Anami, era uno de los principales proponentes de la rendición, y aducía como motivo para ello que en su condición de ex inspector general de la aviación del ejército advertía la magnitud de la derrota japonesa en el aire.

MOVIMIENTO POPULAR EN LA INDOCHINA FRANCESA

CALCUTA, 8 (JP).—Dos refugiados de nacionalidad norteamericana informaron que los funcionarios aliados se han hecho cargo de la administración de Saigón, en la Indochina Francesa, en donde se han desarrollado muchos motines y levantamientos populares, que aun persistían el 2 de septiembre. Agregaron los informantes que durante la ocupación japonesa la administración civil prácticamente dejó de existir. Ha estallado en Indochina un movimiento en favor de la independencia del país, al que los informantes califican de "tierra sin gobierno". Dicho movimiento, conocido como Viet Minh, ha cundido en las tres provincias —Annam, Tonkin y Cochinchina— y agrupa a los dos partidos políticos anamitas más importantes.

Los informantes norteamericanos agregaron que los anamitas recorrieron las calles de Saigón el último domingo en automóviles japoneses, disparando a diestra y siniestra fusiles y ametralladoras, y atacaron el cuartel general de las fuerzas francesas libres, en donde fueron rechazados con nutrido fuego de ametralladoras. Todos los habitantes franceses de Indochina se han concentrado en cinco ciudades: Hanoi, Saigón, Hué, Pnompenh y Vinh.

HOY SE RINDIERON LOS JAPONESES QUE LUCHABAN EN CHINA

La ceremonia de capitulación se realizó en la ciudad de Nankín

NANKIN, 8 (JP).—Con la llegada a esta ciudad del general Ho Ying Ching, comandante en jefe de las fuerzas chinas, se espera que mañana se celebre la ceremonia de rendición de cerca de un millón de soldados japoneses que combatían en el territorio de China. Se espera que la ceremonia de la capitulación oficial de esas tropas se efectuará en la Academia Militar Central, edificio donde se han instalado las formaciones chinas llegadas recientemente en aviones transportes a Nankín.

El aparato que condujo al general chino a Nankín aterrizó en el aeródromo situado dentro de los límites de la ciudad. Guardias armados chinos y japoneses estaban alineados en el campo de aviación, hallándose presente también una delegación japonesa compuesta por seis oficiales. El comandante chino pasó frente a los japoneses sin volver la cabeza y revistó las tropas chinas. Luego se dirigió en automóvil a la Academia Militar Central, donde instalará su cuartel general. Miembros del 6º ejército chino, que son conducidos por vía aérea a Nankín, y tropas japonesas se hallaban alineadas en la carretera del aeródromo a la Academia Militar. Miles de escolares chinos, agitando banderitas con los colores nacionales, aclamaron al general Ho Ying Ching.

Firmaron la rendición

NANKIN, 9 (JP).—Se firmó la rendición formal de las fuerzas japonesas en China, cuyos efectivos se calculan en aproximadamente un millón de hombres.

Ciudades ocupadas por los chinos

CHUNGKING, 8 (JP).—El Alto Comando Chino anunció que sus tropas entraron triunfalmente en Cantón, ciudad cuna de la revolución china. El primer ejército nacional, al mando del general Chang Fah Kwei, tuvo a su cargo la ocupación de Cantón y las operaciones de desarme de los invasores japoneses. Otras unidades chinas comandadas por el general Yu Han Mou entraron en Kukong, y las formaciones, que están al mando del general Wang Yao Wu hicieron lo propio en Shanghai.

El mensaje de Truman ha satisfecho en G. Bretaña

(Especial de LA NACION)

LONDRES, 8.—Acontecimientos de importancia nacional e internacional se acumulan diariamente en las oficinas de redacción de los grandes diarios de Londres. Son algo más que acontecimientos; son problemas múltiples de la vida de postguerra que se arrojan sobre un país que hasta hace muy poco tiempo estaba organizado para cumplir un propósito único: el de ganar la guerra. Sólo los jefes de redacción pueden saber lo que esto significa, cuando un diario común cuenta con cuatro páginas para cubrir todos los asuntos del día en su servicio noticioso. Esta es la situación de la prensa británica en momentos en que las columnas de noticias son tan vitales para los lectores europeos como para los subscriptores británicos. En estas circunstancias desesperadas el más grande de los diarios de Londres sólo puede tratar escuetamente los problemas más apremiantes del día. La declaración de Mr. Truman en esta semana acerca de los préstamos y arriendos fué, por supuesto, uno de los asuntos primordiales del momento. Su importancia fué excepcional por dos razones: primera, porque el gran instrumento que los Estados Unidos habían puesto tan generosamente a disposición de Gran Bretaña durante la guerra, se iba a volver contra ella en el período crucial de su existencia de postguerra; segunda, porque constituyó un gran estímulo para el pueblo británico, que se halla en el umbral de una nueva era, en la cual espera agregar a sus magníficas realizaciones como nación durante la guerra la creación de un país mejor, más feliz y todavía más grande. En tales circunstancias la declaración del presidente Truman trajo una nueva esperanza, en especial ante la seguridad que ofreció de que los propósitos de su gobierno eran los de "lograr acuerdos de préstamos y arriendos en tiempo de paz, que permitirán el mejoramiento general de la economía mundial y contribuirán a la paz internacional, a la vez que a nuestra propia seguridad nacional". Esto parece significar que el gobierno de los Estados Unidos está ansioso por utilizar su gran instrumento de la época de guerra para ulteriores propósitos de beneficio mutuo, más bien que dispuesto a permitir que se desarrolle un proceso que cree obstáculos a la futura prosperidad de ambas partes. La confianza del presidente Truman en la reconversión rápida de su país puede, naturalmente, haber causado un poco de envidia en una nación cuyas perspectivas están mucho más allá de su capacidad inmediata, aunque no de su deber, si se mide por los sacrificios que ha realizado durante la guerra, de los que resultó un desequilibrio económico que ha excedido con mucho el de los Estados Unidos. Este desequilibrio ha sido francamente admitido por Mr. William Clayton a su vuelta a Washington. De todos modos, no se sabe si el hombre de negocios norteamericano corriente ha entendido en forma completa cómo funciona el sistema de préstamos y arriendos o si se ha dado cuenta de que fué dicho sistema el que permitió a Gran Bretaña lanzar todo su potencial a la producción de guerra, y de qué manera se ha complicado el problema ahora que el proceso debe volver de pronto a la producción de paz. Nada pudo haber llegado más al corazón y al cerebro de los británicos que la declaración del presidente de que cree firmemente que el arreglo de las exigencias que ha traído consigo la guerra debe ser determinado por el principio del "sacrificio igual" y las consideraciones prácticas de la economía. La declaración de Mr. Truman, que llegó en vísperas de las deliberaciones entre los delegados británicos y norteamericanos, ha sido calurosamente acogida y su alcance ha impresionado al pueblo británico.

Kenneth Everill

LAS FUERZAS DE LA UNIÓN OCUPARON MÁS POSICIONES EN EL TERRITORIO JAPONÉS

La flota al mando del vicealmirante Fletcher entró en la base naval de Ominato y tropas de la VII división desembarcaron en Corea

TOKIO, 9 (JP).—Las tropas de la Unión se disponen a ampliar su ocupación de esta populosa y devastada capital, mientras continúan llegando al territorio japonés, en corriente incesante, los hombres, tanques y cañones de los ejércitos norteamericanos. La histórica bandera de los Estados Unidos, izada sucesivamente en Washington, Casablanca, Roma, Berlín y el acorazado Missouri, ondea ahora sobre las ruinas de Tokio, en lo alto de un mástil de nueve metros, inmediato al edificio de la embajada norteamericana, donde fué colocada ayer, en presencia del general MacArthur, en una ceremonia sencilla y emocionante. Las tropas de la Unión han entrado también en la base naval de Ominato, situada en la costa septentrional de la isla de Honshu, y han iniciado la ocupación de la zona meridional de Corea. Los soldados del general MacArthur realizarán una ocupación paulatina de las islas metropolitanas del Japón y alcanzarán la costa septentrional de Hokkaido el 4 de octubre.

La bandera que flameó sobre el Capitolio de Washington el día del ataque japonés contra Pearl Harbor apenas se movía hoy en el

EN FRANCIA HAY AGITACIÓN EN EL CAMPO POLÍTICO

PARIS, 8 (AP). — La política francesa ha desplegado esta semana algo de la actividad de preguerra, al no ponerse de acuerdo el general Gaulle y los izquierdistas sobre la forma de la realización de las elecciones, que se realizarán dentro de seis semanas, y darán a los franceses su primer gobierno elegido desde hace cinco años que determinarán qué clase de república será Francia.

La actual corriente de excitación siguió a la larga audiencia del general Gaulle de entrevistarse con una delegación que quería protestar contra los planes para la elección en nombre de tres partidos políticos y de la Liga de los Derechos del Hombre y de la Confederación General del Trabajo de Francia, la mayor organización de obreros del país. Fué la inclusión de esta última entidad la que provocó la negativa del jefe del gobierno provisional francés, ya que la Confederación no es un partido político y no está autorizada por sus estatutos para actuar como tal. La carta, en que el general Gaulle se niega a ver a la mencionada delegación, está dirigida a M. León Jouhaux, que la presidió y que es secretario general de la Confederación desde hace largo tiempo. Se registraron, casi inmediatamente, airadas protestas y predicciones sobre el fracaso de esa acción en los círculos izquierdistas. Hasta la fecha, la única medida tomada es que la Confederación General de Trabajadores ha elegido a M. Benoit Frachon como secretario general, siendo esta la primera vez que dos personas tienen la misma jerarquía de secretario.

La delegación presidida por M. Jouhaux entregó hoy la respuesta a la carta del general Gaulle negándose a sostener una entrevista, y presumiblemente urgió la reconsideración de las propuestas para las elecciones. La comunicación no ha sido hecha pública, y a pesar de las conjeturas efectuadas por los diarios de París de que el general podría aprobar algún compromiso, no hay indicaciones de los funcionarios franceses de que esos cambios sean considerados.

Las organizaciones políticas representadas en esa comisión —los partidos Comunista, Socialista y Radical Socialista y la Liga de los Derechos del Hombre— se oponen a la propuesta de elecciones del Gobierno, pero por diferentes razones. Aun sus mejores defensores admiten que la propuesta de elecciones es decididamente complicada. Los grupos de la izquierda atacan dos aspectos: el referéndum al cual llaman "plebiscito" y los arreglos por medio de los cuales se distribuyen bancas en la Asamblea Nacional, por medio de la votación respondiendo "sí o no" a dos preguntas: si desean una asamblea constituyente, y en caso afirmativo si desean que sus poderes sean controlados por un ejecutivo interino o permanente. Los franceses y las francesas decidirán si se restablece la antigua Constitución o si se redacta una nueva; si habrán una o dos Cámaras en la Asamblea y si desean un ejecutivo estable y fuerte, similar al de los Estados Unidos o una Asamblea Legislativa todopoderosa. El Gobierno ha exhortado al pueblo para que conteste afirmativamente a ambas cuestiones, que significaría una nueva Constitución y un ejecutivo estable con poderes fijos. Los elementos de izquierda quieren que contesten sí a la primera y expresen su negativa respecto a la segunda, que significaría una nueva Constitución y una Legislatura completamente soberana. Los derechistas, incluso el Partido Radical Socialista, quieren que se conteste no a las dos preguntas, lo cual sería el restablecimiento de la Tercera República, con la Constitución de 1875. La distribución de bancas se basa en los departamentos en lugar del sistema de preguerra de distritos y los izquierdistas dicen que el plan ha sido trazado para dar ventajas a las zonas rurales conservadoras a expensas de las industriales, donde son grandes los centros comunistas.

Los comunistas en la Confederación General del Trabajo

LONDRES, 8 (R).—Los comunistas cuentan ahora con los dos tercios de la mayoría en el órgano directivo de la C. G. T. francesa o Confederación General del Trabajo.

Este hecho, que indudablemente tendrá influencia en la Conferencia Mundial del Trabajo, que se realizará en París, quedó revelado con los resultados de la votación en la reunión del comité nacional que concluyó en París el jueves y que, entre otras cosas, decidió indirectamente recomendar a los sindicatos franceses que rechacen el proyecto de ley del general Charles de Gaulle sobre los poderes de la Asamblea Constituyente para el veredicto público en las elecciones generales del próximo mes.

La influencia comunista en la C. G. T. y la predisposición para votar contra la propuesta del general Gaulle, indudablemente se ha robustecido como consecuencia del resquemor que produjo la tentativa del jefe del Gobierno de denegar los derechos de los sindicatos obreros para tomar posiciones en asuntos de política nacional.

LA EXPLOTACIÓN DEL PETRÓLEO DE ETIOPIA

NUEVA YORK, 8 (AP).—Mr. Harry F. Sinclair, presidente de la Sinclair Oil Company, anunció que el emperador Haile Selassie ha concedido a su compañía los derechos exclusivos para la explotación de yacimientos petrolíferos en todo el territorio de Abisinia, y en algunas zonas la concesión tendrá una duración de cincuenta años. A cambio de ello la compañía tendrá que pagar determinadas sumas al Emperador y se compromete a construir escuelas, hospitales y clínicas y a costear la educación de varios jóvenes abisinios en los Estados Unidos durante los próximos diez años.

tablecerse bases técnicas para ese proceso en el hecho de que el Emperador firmó los documentos oficiales que dieron origen a la guerra. De acuerdo con los términos de la rendición, el pueblo japonés logró seguridades de que su decisión final sería válida en cuanto a su resolución de mantener o no el régimen imperial. En lo que respecta al resto de las cláusulas de rendición, las mismas autorizan a los aliados a tomar todas las medidas que consideren necesarias para orientar al Japón por el camino de la paz.

BIENESTAR?

8 HERMANOS

HOTEL TERMAS DE CACHEUTA

TOTALMENTE

reformado y modernizado

PRECIOS ESPECIALES PARA LA TEMPORADA PRIMAVERAL

Iniciando su Temporada 1945-46, el **HOTEL TERMAS DE CACHEUTA**, totalmente reformado y modernizado por su nueva Dirección, ha resuelto establecer tarifas especiales para los meses de septiembre, octubre y noviembre.

TERMAS DE CACHEUTA, con las propiedades maravillosas de sus aguas termales, su magnífica pileta de natación con las mismas aguas y su modernización, es el gran Hotel de nuestra región andina. Para sus huéspedes **MEDICO, MASAJISTA Y DIETISTA.**

Informes y reservas en Bs. Aires: RECONQUISTA 336, 7º Piso Dep. S. 7 U. T. 31 - 4471 y

HOTEL LANCASTER

Córdoba 405 - U. T. 31-3021

PUBLI-ART 848

SERÁN JUZGADOS POR LOS ALIADOS 400.000 ALEMANES

WASHINGTON, 8 (AP).—Se informa que cerca de 400.000 nazis serán juzgados tan pronto como la maquinaria aliada comience a funcionar a fin de someter a la justicia a los responsables de haber provocado actos de terror, punibles por todas las leyes humanas, en la reciente conflagración mundial. Los dirigentes responsables de dichos crímenes probablemente serán ahorcados. Los funcionarios militares consideran que el fusilamiento constituye una "muerte honorable", de la que los criminales de guerra son indignos.

Se cree que otros criminales de guerra de menor importancia, que quizás puedan salvar la vida, serán condenados a trabajos forzados, a fin de que cooperen a la reconstrucción de las regiones que asolaron, tanto en Rusia como en otros países. Las organizaciones de carácter terrorista, como la Gestapo, SS y Guardias de Asalto, serán acusadas colectivamente de crímenes de guerra. Si tales organizaciones son consideradas culpables, sus integrantes serán automáticamente sentenciados a muerte, a menos que pueda probarse que obraron obligados por la fuerza.

Todos estos y otros detalles han sido expuestos por personas bien informadas ahora que la Comisión de Crímenes de Guerra está dando los primeros pasos para llevar a cabo el juicio de los criminales de guerra en la ciudad de Nuremberg. En dicho juicio serán sometidos a la justicia en masa los más destacados criminales de guerra, como, por ejemplo, el mariscal Hermann Goering.

Durante el juicio de Nurenberg se fijará el procedimiento para los juicios de los criminales de guerra de menor importancia, los cuales, probablemente, serán efectuados en los mismos lugares que fueron teatro de sus crímenes. Ya se ha procedido a revisar muchas toneladas de documentos secretos alemanes que han caído en poder de los aliados. Se cree que muchos funcionarios alemanes escribieron su propia sentencia de muerte al enviar detallados informes a sus superiores acerca de ejecuciones en masa y otros crímenes horrendos. También se presentarán como pruebas en el juicio muchas fotografías de origen alemán. Solamente al fotógrafo personal de Hitler le han confiscado los aliados más de veinte volúmenes de fotografías, que hablan a las claras de la enorme responsabilidad que pesa sobre los dirigentes nazis, que no ignoraban los crímenes que cometían sus satélites.

La acusación aliada se basará en el hecho de que los alemanes provocaron una guerra de agresión, violando los tratados internacionales y las reglas y las costumbres de la guerra. No se sabe a punto cierto si el Estado Mayor General alemán será juzgado en masa, como se hará con los funcionarios de la Gestapo.

Ha sorprendido a muchos funcionarios norteamericanos la actitud de los franceses que parecen no mostrar mucho apuro en adherirse a la opinión norteamericana de que la guerra de agresión constituye un crimen, no obstante que Francia ha sido invadida por los alemanes en tres ocasiones distintas.

Muchos observadores rusos han expresado la opinión de que los juicios son innecesarios. Para ellos, la culpabilidad de los alemanes es evidente. Un considerable sector de la opinión británica participaba no ha mucho del punto de vista ruso. Sin embargo el juicio dejará una constancia oficial, específica y legal de los crímenes que se han cometido. El expediente legal será muy útil en lo futuro si, por ejemplo, los alemanes comienzan nuevamente a tratar de convencerse a sí mismos que no fueron ellos los que provocaron la guerra y que nunca pudo probarse la culpabilidad de sus dirigentes.

BRASIL

SIGUE LA CAMPAÑA POR LA PRESIDENCIA

RIO DE JANEIRO, 8 (AP).—El candidato opositor a la presidencia, mayor general de aviación Eduardo Gomes, partirá mañana a las 8 en avión a Corumbá, frente a la frontera de Bolivia, a fin de presidir la inauguración del directorio local del Partido Unión Democrática Nacional, que lo apoya. El general Gomes hablará a la nación desde aquella ciudad sobre problemas relacionados con la región occidental del Brasil. Varios dirigentes de la oposición viajarán en avión especial a fin de participar también de la gran reunión política que se realizará a las 19.

Nuevo candidato a presidente

RIO DE JANEIRO, 8 (AP).—El Partido Agrario Nacional ha lanzado la candidatura del Sr. Mario Rolim Teles, ex secretario de Hacienda del Estado de San Pablo y ex presidente del Instituto del Café de San Pablo, para las elecciones presidenciales del 2 de diciembre próximo.

El Sr. Rolim Teles declaró al corresponsal que en breve dará a conocer la plataforma del partido e iniciará una intensa campaña política.

Los dos candidatos presidenciales ya conocidos son el ex ministro de Guerra general Eurico Gaspar Dutra, apoyado por el Partido Demócrata Social, y el general de aviación Eduardo Gomes, a quien apoyan la Unión Democrática Nacional y el Partido Republicano.

CHILE

TERMINÓ LA HUELGA EN LOS HOSPITALES

SANTIAGO, 8 (AP).—Finalizó la huelga que se venía desarrollando entre el personal de hospitales y otros servicios de asistencia médica de esta capital. El movimiento huelguístico se había iniciado el 31 de julio último como consecuencia de un pedido de aumento de salarios. El acuerdo establece que los huelguistas reanudarán el trabajo inmediatamente después de haberse accedido parcialmente a sus peticiones.

Discurso de Alessandri

SANTIAGO, 8 (AP). — El Sr. Arturo Alessandri, presidente del Senado, en un discurso pronunciado en el Festival de Paz, organizado por la radio "El Mercurio" de esta capital, dijo que "este es el instante propicio" para llegar a la confederación de los veintidós países de las Américas con el lema "América una patria, un destino, una fe inalienable".

Añadió que se congratulaba de la noticia publicada en el sentido de que Guatemala y El Salvador están procurando llevar a cabo un plan de unión centroamericana, el que, dijo, es el primer paso lógico de esta política de unidad de los países del hemisferio. Dijo que apoyada esta idea por el país más fuerte de las Américas, los Estados Unidos, debe gestarse esta conferencia y seguir "hacia una meta que está gritando su verdad en el corazón de cada americano". América es como un león dividido en veintidós pedazos, "con su doble fuerza rota, con sus energías vitales, desgrándose por veintidós rutas diversas, por veintidós economías dispares y antagónicas y por veintidós espíritus que no alientan ni vibran con la gran palpitación de un todo unificador". Agregó que ha llegado el momento de considerar la situación de América ante los problemas de la postguerra "y el primero que hay que plantear es el de la unión de nuestros pueblos en sus aspectos jurídico, político y económico". El señor Alessandri expresó que muchas naciones sufrían "el pauperismo nacido del aislamiento, de la pequeña división de parcelas nacionales, incapacitado, por tanto, para el desarrollo de sus enormes riquezas", agregando que "los Estados Unidos nos darán una lección de sentido común y de unidad". "¿Qué sucedería, preguntó a la economía de los Estados Unidos si la carne de Chicago no se pudiera vender en Nueva York y los automóviles de Detroit no cruzaran a Pensilvania, ni el petróleo del Oeste se repartiera sin trabas aduaneras en el Este populoso?". Dijo que el fin de la guerra encuentra a los países latinoamericanos ni vencidos ni vencedores, pero "nuestro espíritu, nuestra fe, nuestros medios naturales, aportaron su cuota al brazo de los vencedores; pero no somos vencedores porque ni siquiera hemos triunfado sobre nosotros mismos. No hemos derrotado el divisionismo ni puesto en fuga los pequeños conceptos de parcelación continental, ni eliminado nuestra inerme debilidad en el apoyo mutuo. Y esto equivale a ser vencidos".

SITUACIÓN DE LOS FF. CC. BRITÁNICOS DE LA ARGENTINA

LONDRES, 8 (AP). — El "Financial News" expresa que ayer "las acciones de los ferrocarriles argentinos experimentaron un nuevo revés, después de haber sido dado a conocer el excepcionalmente franco discurso pronunciado en Buenos Aires, en la noche del jueves, por el embajador británico, Sir David Victor Kelly".

Indice que el representante diplomático británico declaró en su discurso que los capitalistas británicos "colocaron su dinero en la Argentina cuando nadie en ese ni en ningún otro país se hallaba dispuesto a hacerlo. Ha llegado el momento de que obtengan alguna retribución para sus capitales".

El "Financial News" dice luego que las acciones de los ferrocarriles argentinos sufrieron una baja, "como efecto inicial de la perspectiva de una situación muy desfavorable, pero, reconsiderando las palabras del embajador británico en la Argentina, los puntos de vista se inclinaron a estimar que su discurso puede tener significativas repercusiones en lo futuro". Indica que los "debentures" experimentaron principalmente una desvalorización máxima de 1 1|4 puntos. Varias acciones preferidas cerraron con una baja de 1 1|2 puntos. Las acciones ordinarias se negociaron con pocas modificaciones.

Sir David Victor Kelly expresó en su discurso que deben invertirse centenares de millones de pesos para modernizar los ferrocarriles en la Argentina, y recordó que durante quince años los tenedores de acciones se han visto privados de toda retribución".

La publicación citada señala, además, que Sir Montague Eddy, jefe de la misión representativa de los ferrocarriles británicos en la Argentina, comentó al respecto que "es evidente, teniendo en cuenta las afirmaciones de Sir David, que las negociaciones entre el gobierno argentino y la dirección de los ferrocarriles, no han progresado". No obstante, un informante oficial, interpretando la actual situación al respecto, indicó que las palabras del embajador británico "pueden estar dirigidas al gobierno argentino, para que no siga dejando de lado este problema por mucho más tiempo".

Hace notar por último el "Financial News" que hace solamente una semana las acciones de los ferrocarriles en la Argentina atrajan nuevos compradores en virtud de las informaciones llegadas de Buenos Aires en el sentido de que el Gobierno estaba considerando la adquisición de aquéllos, en vista de los grandes saldos favorables en libras esterlinas que se han acumulado en este país desde la iniciación de la guerra.

BOLIVIA

LA DELEGACIÓN DEL MANDO PRESIDENCIAL

LA PAZ, 8 (AP).—El presidente de la República, teniente coronel Gualberto Villarroel, parte mañana con destino a Asunción, invitado por el primer mandatario paraguayo. Hoy delegó el mando en una sencilla ceremonia al presidente de la Convención, Sr. Julián Montellano, de acuerdo con las prescripciones constitucionales. La ceremonia se realizó en el Palacio de Gobierno, asistiendo los ministros de Estado, representantes de la Convención, miembros del cuerpo diplomático y del ejército y funcionarios de la administración. El ministro de Relaciones Exteriores, Sr. Gustavo Chacón, se adelantó a la comitiva que acompañará al presidente de la República, dirigiéndose a Santa Cruz, donde se le reunirán los demás miembros. Durante su ausencia ocupará el cargo interinamente el ministro de Educación, Sr. Jorge Calero.

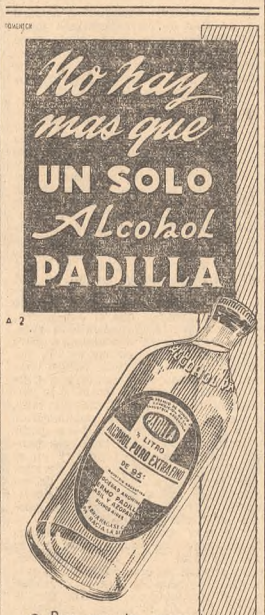

• Por eso le recomendamos insista en su Farmacia o Almacén, para que le provean éste y no otro, pues el Alcohol PADILLA, por su pureza única, puede usarse con toda confianza.

• *AHORA, nuevamente en su surtido completo de 1/2, 1/4 y 1/8 de litro.*

Alcohol PADILLA

LA MARCA DE CALIDAD INSUPERADA

RUSIA SE OPONDRÁ A LA INTERVENCIÓN ALIADA EN RUMANIA

MOSCU, 8 (AP).—El diario "Izvestia" declara que el principio soviético con respecto a los asuntos internos de Rumania es el de no intervención. Acusa al rey Miguel de hallarse bajo la presión anglo-norteamericana y de haber pedido ayuda recientemente para la formación de un nuevo gobierno. En un editorial que ocupa las tres cuartas partes de la primera página de la publicación dice: "La posición soviética es clara. Permanecer firme en el principio de no permitir la intervención en los asuntos internos de Rumania, que es un Estado soberano e independiente". Continúa diciendo que "sería ridículo el pensar en tal intervención, que sólo es alentada por las fuerzas antidemocráticas".

Más adelante el editorial de "Izvestia" afirma que "una parte de la prensa extranjera está tratando de crear una "cuestión rumana", tal como se creó en un tiempo la cuestión polaca, alentando un desacuerdo entre las potencias aliadas". Y prosigue: "Bastante característicamente, por otra parte, surge la voz del pueblo, más sobria, que tomando en consideración la historia de la famosa cuestión polaca, advierte a Gran Bretaña y a los Estados Unidos contra la idea de repetir tal política con respecto a Rumania".

Al volver a hablar del Sr. Groza, primer ministro rumano, el diario declara que su administración es "un gobierno de concentración de las fuerzas democráticas del pueblo rumano". Luego hace un comentario de la comida ofrecida anoche en el Kremlin por el Sr. Stalin al primer ministro rumano, que está de visita en Moscú, diciendo que la misma se realizó en "una atmósfera de cordial amistad".

Negativa británica

LONDRES, 8 (INS).—En círculos oficiales británicos se ha negado categóricamente los cargos formulados por diarios soviéticos de que la petición del rey Miguel de Rumania requiriendo ayuda aliada fuera inspirada por Londres. Se afirma que el gobierno británico no ha tenido participación alguna en este asunto.

La situación política en Bulgaria

SOFIA, 8 (AP).—El problema político de Bulgaria, que hizo crisis con la postergación de las elecciones generales, parece encontrarse en vías de solución ante la decisión del Gobierno de reconocer a los partidos opositores, conceder una amplia amnistía y perdonar a numerosos presos políticos. Empero, nada permite decir que los ministros de la oposición se reincorporarán al Frente de la Patria, ya que la opinión predominante en ellos es que las concesiones no son suficientes para asegurar elecciones libres. Cabe señalar que el Gobierno no aceptó el pedido de las fuerzas opositoras de que sus representantes fueran designados para desempeñar los cargos de ministros del Interior y Justicia, confiados a los comunistas Antón Yugosl y Mindho Neichov. Como estos ministerios ejercen influencia trascendental en la vida política de la nación, su intervención puede influir los comicios.

En Yugoeslavia se opondrán al regreso del Rey

BELGRADO, 8 (AP). — El mariscal Tito aceptó el ofrecimiento del Comité Ejecutivo del frente popular de apoyar una fórmula de un frente unido en las próximas elecciones, prometiendo que no se sostendrá la vuelta al trono del rey Pedro, y se establecerá una república democrática yugoeslava. Tales grupos políticos completaron su programa para hacer públicos los nombres de algunos hombres que se incluirán en las fórmulas e iniciar el llamamiento para el establecimiento de una república democrática bajo "la sólida dirección del pueblo", prohibiendo el regreso del rey Pedro hasta que una convención constitucional decida la forma del futuro gobierno.

LLEGÓ A VENECIA WINSTON CHURCHILL

LONDRES, 8 (AP).—Una información italiana de Venecia señala que llegó a aquella ciudad el ex primer ministro Winston Churchill, procedente de Verona.

INDUSTRIALIZACIÓN DEL GANADO DE LA UNIÓN

WASHINGTON, 8 (AP). — La Oficina de Administración de Precios eliminó toda restricción sobre la cantidad de ganado destinada a la industrialización, y dejó sin efecto el plan de distribución equitativa que exigía que los mataderos siguieran el mismo sistema de distribución, al efectuar sus envíos, que el que emplearon durante el último cuatrimestre de 1944. Las dos medidas no efectarán inmediatamente el racionamiento de carne, pero sí se materializa el esperado aumento de ganado en los mercados, el racionamiento puede terminar con bastante rapidez. El administrador de Precios, Mr. Chester Bowles, declaró recientemente que se había registrado un marcado mejoramiento en el abastecimiento de carne disponible para los civiles, especialmente desde el fin de la guerra. Agregó que, sin embargo, la afluencia no era todavía adecuada como para asegurar una buena distribución, sin la fiscalización del racionamiento.

Adolfo Pons y Umbert

Falleció en Madrid

MADRID, 8 (AP).—Falleció ayer el señor Adolfo Pons Umbert.

De profundo y acendrado sentir patriótico, fué Adolfo Pons y Umbert una de las figuras más representativas del espíritu de renovación política que se hizo sentir en España a comienzos de este siglo. Caracterizábanlo, como pocos, la nobleza de miras, la ingénita bondad y un profundo conocimiento de las instituciones de la madre patria, como asimismo, la modalidad de quienes, en ella, eran llamados a legislar y gobernar. De ahí también que en sus libros y sus disertaciones luciese decidido empeño en dar relieve al problema de las Cortes, con la esperanza —como él decía— de que los legisladores parlamentarios fuesen algún día ciudadanos libres y capaces, designados por los partidos y votados por electores capaces y libres para que, en nombre de la sociedad, representada en el Parlamento, defiendan con propósitos de justicia los intereses de la Nación y fiscalicen con celosa imparcialidad la actuación de los poderes constituídos, representados, a su vez, por los gobiernos responsables. Tal fué su ideario, expresado también en el precepto: "La sociedad ha de ser más política, la política ha de ser más social". Comprensible es que Canalejas, al ser presidente del Congreso, lo nombrase secretario político, en 1906, año en que Pons y Umbert escribió su "Organización y funcionamiento de las Cortes", la mejor obra hasta entonces para ilustrar la historia de la legislación política española durante el siglo XIX.

Nació Adolfo Pons y Umbert en Barcelona, el 17 de septiembre de 1873. Licenciése en derecho en la Universidad Central de Madrid. La Real Academia de Jurisprudencia le concedió el premio Cánovas, ya en 1901, y fueron numerosas las obras que se deben a su pluma de publicista sobrio, analítico y compenetrado de la materia que exponía. La Academia de Jurisprudencia, de la que fué vicepresidente, lo propuso para la Gran Cruz de Alfonso XII, en 1920. Fué también académico de Ciencias Morales y Políticas y miembro de la Real Academia de Buenas Letras de Barcelona.

FRANCO PRESIDIÓ UNA REUNIÓN DEL GABINETE ESPAÑOL

MADRID, 8 (AP).—Con la presidencia del general Franco se inició hoy a las 17.30 una reunión de gabinete que se cree durará varios días, probablemente hasta el miércoles próximo, día en que el jefe del Estado ha decidido partir para San Sebastián.

Se espera que el Gobierno considere varias medidas acerca de la política del país. Todos los ministros se encuentran en este momento en Madrid, inclusive el presidente de las Cortes, Sr. Esteban Bilbao, a quien hace tiempo el rumor señala como candidato a primer ministro, ya que es el mejor amigo y confidente del general Franco. Se aguarda también que el gabinete emita un comunicado anunciando que la evacuación de la zona internacional de Tánger había empezado ya antes de que se diera a publicidad la nota anglo-francesa, la que por lo tanto se encontró ante un hecho consumado. Las únicas tropas que permanecen en dicha zona son las indígenas que se hallan bajo el mando de oficiales españoles, pero que pertenecen al califa de la zona española.

El alto comisionado español en Marruecos, teniente general José Enrique Varela, quien llegó esta mañana a Madrid por vía aérea, es uno de los antifalangistas más destacados entre los generales que tienen tropas a su mando.

El retorno a la monarquía

MADRID, 8 (AP). — El príncipe Javier de Borbón Parma, regente de los monárquicos tradicionalistas, publicó un manifiesto en el que dice que los carlistas no combatieron al lado del general Franco durante la guerra civil para instaurar "un régimen totalitario". Pide al general Franco que abandone la jefatura del Estado y entregue el poder a una regencia carlista, la cual lo traspasará "al príncipe que designen las Cortes". El manifiesto tiene el carácter de una solución que ofrece al general Franco en relación con el problema de cómo restaurar la monarquía. Constituye también advertencia de que "los sistemas políticos del continente tienen que ser revisados" y de que España no será una excepción.

El príncipe Javier conferenció recientemente en Biarritz con diversas personalidades del sector monárquico tradicionalista o carlista. El manifiesto ha sido entregado esta noche en España a un grupo de dirigentes de este sector político y las organizaciones carlistas proceden ya por todo el país a obtener las copias necesarias para una amplia circulación del documento.

Al referirse al régimen del general Franco, el príncipe Javier dice:

"Este régimen está falsificando el significado de la victoria nacionalista, al imponerse como se impone al pueblo español. La defensa de la sociedad contra la opresión izquierdista, finalidad de la guerra civil, no puede hacerse creando una opresión mayor". A continuación afirma que la regencia carlista no será ni teocrática ni absolutista. Si es llamada para que prepare la restauración de la "monarquía tradicional", no presentará ningún candidato al Trono, sino que "se someterá a la decisión de las nuevas Cortes". Estas Cortes "se constituirán en forma que el pueblo pueda limitar los poderes del soberano en el ejercicio de su soberanía". No dice el príncipe Javier cómo serán elegidas las Cortes, pero la propaganda carlista ha propugnado con anterioridad "elecciones regionales" de carácter limitado, aunque con más base popular que todo lo que ha sido propuesto hasta ahora por el general Franco.

Afirma el príncipe Javier que el general Franco le prohibió la entrada en España en diciembre de 1937, "a causa de mi protesta por la instalación de un régimen totalitario y del sistema de partido oficial". Los carlistas continuaron luchando en el bando nacionalista hasta el final de la guerra civil, pero después no colaboraron en el gobierno del general Franco. El documento hace referencia a otro manifiesto, en el que se pedía la regencia, y que fué presentado al general Franco el 15 de agosto de 1943, por mediación del entonces ministro de Aviación, general Juan Vigón.

El príncipe Javier termina así: "Este comunión tradicionalista, en cuyo nombre hablo, se ofrece a España para cerrar definitivamente este larguísimo y agotador período de la revolución. Promete no descansar en sus esfuerzos por lograr lo más pronto posible, con la ayuda de Dios y la buena voluntad de todos, la paz interior, la continuidad política y la fraternidad de todos los españoles, en el servicio de las grandes empresas cristianas que dieron tantos días de gloria a nuestros antepasados".

A pesar de este elevado lenguaje, el éxito de los tradicionalistas en su lucha por el poder, profetizado por su dirigente Manuel Falconde a fines de agosto, depende, como el de los partidarios de Don Juan, de la actitud que adopte el general Franco. Los tradicionalistas contribuyeron a la guerra civil con más combatientes que la rama monárquica que sigue a Don Juan, pero ésta tuvo en otra época un significado liberal de que carecieron siempre los seguidores del príncipe Javier, quienes siempre han defendido la causa de la monarquía absoluta y lucharon en el siglo pasado tres sangrientas guerras civiles por imponerla. Cabe que el general Franco, si ha de optar por algunas de las dos ramas monárquicas, prefiera la regencia carlista que le propone el autor del manifiesto. Sin embargo, falta saber si el actual jefe del Estado tiene en estos momentos la facultad de opción.

Plegarias judías

MADRID, 8 (AP). — Los refugiados y residentes judíos en España iniciaron la conmemoración del "roshhasbana jomkippur", realizando servicios especiales en recordación de sus hermanos de raza muertos por los nazis y plegarias de gratitud por la terminación de la guerra.

LA NACION

R. N. PROP. INTELECTUAL Nº 146.104

Precio del ejemplar . . . 10 centavos
Ediciones dominicales y extraordinarias . . . 15 „

TARIFA DE SUBSCRIPCIONES

Edición diaria

Capital, Interior, Toda América y España	Exterior
Un mes (*) . . $ 3.—	—
Tres meses . . „ 9.—	$ 25.—
Seis meses . . „ 18.—	„ 50.—
Un año . . . . „ 35.—	„ 100.—

(*) Un mes, solamente Capital

Edición Dominical Exclusivamente — Excepto Capital

Seis meses . . . $ 4.—	$ 12.—
Un año . . . . „ 8.—	„ 24.—

Giros y correspondencia a nombre de la Administración: Casilla de Correo 773

FARMACIAS DE TURNO

Hoy permanecerán abiertas, y también estarán de turno por la noche durante la semana las farmacias con la siguiente dirección y teléfono:

1ª sección—Reconquista 446 (31-2258) y Esmeralda 599 (31-1700).
2ª—Victoria 749 (34-0936) y Bolívar 800 (33-5213).
3ª—Sarmiento 1302 (38-3602) y Corrientes 1117 (35-1467 y 1468).
4ª—Venezuela 802 (34-1252 y 1255), México 1099 (37-2142) y México 1400 (38-0256).
5ª—Montevideo 265 (35-4309), Uruguay 606 (38-3588) y Lavalle 2099 (47-5510).
6ª—Entre Ríos 299 (38-7480), Avda. de Mayo 1401 (38-5745), Moreno 2299 (47-1305) y Rivadavia 2002 (48-0501 y 2482).
7ª—Pueyrredón 53 (47-2773), Corrientes 2302 (47-1027), Valentín Gómez 3099 (62-2455) y Pueyrredón 801 (47-2404).
8ª—Belgrano 2801 (45-4432), México 3102 (45-5571) y Boedo 500 (45-3326).
9ª—Sarmiento 3499 (62-0596), Córdoba 2900 (79-4547) y Gascón 801 (79-0597).
10ª—Cochabamba 3700 (45-3584), Pavón 4399 (60-0672), San Juan 4200 (45-4377), Estados Unidos 3801 (45-1271), Juan B. Alberdi 99 (60-1563), y Victoria 3702 (45-4454).
11ª—Rivadavia 4301 (60-2283), Corrientes 4515 (79-5054), Acoyte 95 (60-9959) y Angel Gallardo 700 (60-8795).
12ª—Rivadavia 6128 (63-6005), Directorio 551 (60-3148), Directorio 1201 (63-1613), Asamblea 1000 (60-3527) y Formosa 702 (60-8819).
13ª—Rojas 599 (60-3144), Gaona 1700 (59-1007), San Eduardo 1800 (63-3591) y Espinosa 1681 (59-8867).
14ª—Carlos Calvo 601 (33-5722), Garay 400 (33-2239) y Brasil 800 (23-1242).
15ª—Florida 820 (31-0349 y 4027) y Arroyo 849 (41-8565).
16ª—San José 1401 (23-0803), San Juan 1001 (23-0124) y Hall Estación Constitución (23-7825).
17ª—Santa Fe 1202 (41-2071), Córdoba 1701 (41-3604), Montevideo 1300 (41-9163) y Avda. Quintana 392 (42-1189).
18ª—Humberto 1o. 1802 (23-1465), San Juan 2201 (23-4491) e Independencia 2500 (45-2181).
19ª — Santa Fe 2166 (44-0559), Pueyrredón 1205 (44-1848), Charcas 2002 (41-8425) y Peña 2200 (41-1612).
20ª—Independencia 2900 (45-4918), San Juan 3400 (45-2525) y Rioja 1501 (61-0753).
21ª—Santa Fe 3480 (71-1239), Honduras 3702 (79-5319) Charcas 3500 (71-0574) y Beruti 3100 (71-0775).
22ª—Las Heras 3799 (72-4794) y Currutchaga 2402 (71-8252).
24ª — Olavarría 258 (21-0861), Brandsen 301 (25-2891) y Brandsen 700 (21-2034).
25ª—Arcoverde 1294 (54-1887), Canning 1499 (71-0380), Córdoba 4102 (71-3626) y Córdoba 5301 (54-0655).
26ª—Martín García 400 (23-2827), Suárez 2000 (21-0228) y Patricios 933 (21-1662).
27ª—Corrientes 5501 (54-0215), Canning 274 (54-6777) y Olaya 1900 (54-1732).
28ª—Pedro Echagüe 2801 (61-1399) y Vélez Sarsfield 99 (23-8211).
29ª—Avda. del Campo 1112 (59-3104), Nicasio Oroño 2050 (59-1721), Añasco 2800 (59-1859), Avda. Forest 997 (54-3310) y Fraga 501 (54-5555).
30ª—Alvarado 900 (21-1470) y Río Cuarto 2400 (21-0330).
31ª—Cabildo 499 (73-0887), Cabildo 1233 (73-8312), Paraguay 5301 (71-7627), Conde 702 (73-1280) y Córdoba 5901 (54-0181).
32ª—Luna 203 (61-1557), Rioja 2099 (61-0048), Garay 3302 (61-0515) y Almafuerte 699 (61-0752).
33ª—Vidal 2100 (73-0389), Cabildo 2171 (76-0321) y Juramento 1601 (73-1235).
34ª—Avda. Sáenz 1275 (61-2672), Mstán 3801 (61-1105), Chilcana 4201 (61-2217) y Avda. Coso 700 (61-2184).
35ª—Cabildo 3802 (70-5156), Congreso 2355 (70-5070), Cramer 3001 (70-8816) y Ramallo 2835 (70-9687).
36ª—Chilabert 6499 (68-0329).
37ª—Pampa 3614 (73-2151), Charcas 1599 (61-4370), Juramento 4300 (51-0937), Donato Alvarez 3203 (51-1322), Bebedero 4201 (51-0177), Republiquetas 4300 (61-2354), Avda. del Tejar 3002 (73-8329) y Miller 4701 (70-9156).
38ª—Rivadavia 6587 (63-1199), Directorio 2400 (63-3481), Yerbal 2399 (63-3280), Gaona 3000 (59-2761) y Avda. Quirno Costa 2599 (63-1456).
39ª—Triunvirato 4101 (51-1638), Congreso 5101 (51-1379), Monroe 5300 (51-3636), Pampa 5601 (51-1551), Avda. de los Constituyentes 5502 (51-0988), Avda. América 2602 (51-2540), Salvador M. del Carril 3100 (50-5527) y Helguera 5401 (50-2707).
40ª—Francisco Bilbao 3802 (67-8255), Juan B. Alberdi 3499 (67-9762), Juan B. Alberdi 4501 (67-7530) y Directorio 4795 (67-7750).
41ª—Donato Alvarez 1700 (59-0506), Juan A. García 3005 (59-0417), Gaona 3501 (67-9431), Nazca 1502 (67-8248), Avda. San Martín 4951 (50-0479) y Gral. Artigas 1701 (59-7361).
42ª—Juan B. Alberdi 5802 (68-0192 y 1250), Tellier 2101 (68-1154 y 0346) y San Pedro 5502 (68-0234).
43ª—Rivadavia 8200 (67-7328), Rivadavia 9202 (67-7737), Avellaneda 3499 (67-7500), Canalejas 4100 (67-3511), Segurola 1695 (67-8510) y Jonte 4002 (67-5785).
44ª—Rivadavia 11.102 (64-1579), Jonte 6099 (64-1837), Boquerón 7050 (64-2236), Lope de Vega 1102 (67-7313), Larrazábal 399 (64-0855) y Escalada 499 (64-1080).
45ª—Sanabria 4699 (50-0211), Francisco Beiró 2551 (50-1618), Francisco Beiró 4000 (50-4203), Nogoyá 4483 (50-4683), Cuenca 3002 (50-0113) y Fernández de Enciso 4076 (50-0711).

Los obsequios que más le agradecerán sus parientes y amigos en Europa:

NOS ENCARGAMOS DE ENVIAR A EUROPA

ROPAS Y VIVERES

Precio, incluyendo: Cajón, embalaje inviolable, visaciones, seguro, trasporte y entrega a domicilio, desde ..... $ 22.50

*Remitimos

PÍDESE LIBERTAD EN EL INTERCAMBIO DE INFORMACIONES

RIO DE JANEIRO, 8 (AP).—La delegación norteamericana a la tercera Conferencia Interamericana de Telecomunicaciones presentó un proyecto de resolución urgiendo la creación de nuevas reglamentaciones para hacer más liberal el intercambio de informaciones entre los países. La proposición, que fué presentada por Mr. Berle, dice así:

"Considerando que la Conferencia Interamericana de México que se celebró en 1945 exhortaba a los gobiernos americanos: 1o., a reconocer su obligación esencial de garantizar a sus pueblos un acceso libre e imparcial a las fuentes de información, y 2o., a adoptar medidas en conjunto y por separado para desarrollar un intercambio de información sin restricciones entre sus pueblos respectivos: la Tercera Conferencia de Telecomunicaciones Interamericana resolverá que uno de los medios más eficaces para ampliar el intercambio de informaciones entre los pueblos de la región americana es el de dar mayor libertad en las reglamentaciones gubernamentales que tratan de la transmisión y recepción de las noticias para la prensa y las transmisiones de radio de destino múltiple. La Conferencia de Telecomunicaciones Interamericana recomienda específicamente una nueva reglamentación interamericana que fiscalice estas transmisiones, redactada para asegurar que las transmisiones de radio puedan consistir en informaciones y noticias destinadas a la publicación, a la reproducción o a su irradiación y a los mensajes de prensa que traten de la recepción o distribución de las noticias, prohibiendo estrictamente la transmisión de mensajes de índole privada. Cualquier parte de estas comunicaciones puede ser dirigida específicamente a uno o más receptores autorizados. Las organizaciones noticiosas al enviar estas comunicaciones anunciarán a las organizaciones transmisoras los nombres y las direcciones de todos los receptores autorizados. Las organizaciones de transmisión, a su vez, notificarán a los gobiernos interesados los nombres y direcciones de los receptores autorizados de sus respectivos territorios. Los gobiernos de cada país, después de confirmar la buena fe de los receptores designados, permitirán, en principio, a los receptores autorizados que se encarguen de sus propias recepciones, bien mediante sus propias instalaciones receptoras o por medio de alguna radio privada".

Esta ponencia, que lleva el título de "libertad de prensa", fué enviada a la Comisión de Asuntos Jurídicos. Tal como se estableció en la conferencia de México, aquella propuesta reconoce la obligación de los distintos países de garantizar a sus pueblos un acceso libre e imparcial a las fuentes de información.

UN CRONISTA URUGUAYO HABLA DE LA SITUACIÓN ACTUAL DEL PARAGUAY

MONTEVIDEO, 8 (Esp.). — En su nota de hoy, el enviado especial de "El País" informa que durante los últimos días de su permanencia en Asunción tuvo oportunidad de entrevistar al Dr. Federico Chaves, presidente en ejercicio del Partido Colorado, que es uno de los sectores tradicionales de la opinión pública paraguaya. En síntesis, el Dr. Chaves le concretó las siguientes declaraciones:

"El Partido Colorado mantiene la más absoluta oposición a este régimen y a los que le han precedido. Durante 32 años combatió a los gobiernos liberales y desde 1936 a los gobiernos militares "de facto".

"Las restricciones a la libertad de prensa aumentaron de modo más intolerable a partir de 1940 y no siempre los responsables han obrado de mala fe. Lo que ocurre es que, según el concepto militar, el orden se asegura cuando domina el temor colectivo a expresar ideas, en tanto nuestro partido entiende que el verdadero orden existe sólo con el imperio completo de la libertad. La Constitución actual establece que el presidente de la República puede disolver el Parlamento tantas veces como lo desee, agregando que aquél no es responsable en ningún caso ante éste, eliminándose, además, el derecho de interpelación. Muchos afirman que tales expresiones antidemocráticas responden a las características del nazismo, pero, más simplemente, creo que se trata de vulgares regímenes militares de fuerza.

"El Partido Colorado está dispuesto a colaborar con el ejército, a condición de que se cumplan dos objetivos fundamentales: lograr la paz espiritual interior y asegurar la vuelta a una normalidad democrática ordenada, sin interferencia de la clase militar en el gobierno político. Todo esto sobre la base de un programa concretamente definido y públicamente declarado, con objeto de crear la confianza indispensable en todos lts sectores de la opinión".

Finalmente, el Dr. Chaves se mostró partidario de establecer un período de transición, indispensable para la preparación electoral, a fin de cumplir todas las etapas correspondientes al funcionamiento de una asamblea constituyente.

"Hemos tenido en el pasado muchos problemas políticos —asentuó— y a partir de 1940 tenemos un problema constitucional. Por lo demás, todo el mundo está de acuerdo en que es absurdo el contenido de la actual Carta Constitucional".

URUGUAY

HA TERMINADO LA HUELGA TRANVIARIA

MONTEVIDEO, 8 (Esp.).—La huelga de los tranviarios, al cabo de seis días, llega a su término. Esta tarde fué firmada una fórmula de arreglo entre la Sociedad Comercial, la Intendencia Municipal y las fábricas eléctricas del Estado, anticipándose el pronunciamiento favorable de los obreros.

De conformidad con las conclusiones votadas, las fábricas eléctricas, mientras se prolonguen las dificultades que existen para importar carbón, harán una reducción hasta de 300.000 pesos anuales en la cantidad que cobra a la empresa tranviaria por la energía eléctrica que le proporciona. De esa manera, la empresa podrá cumplir el fallo del Consejo de Salarios, con las asignaciones familiares y con las licencias pagas. Espérase que el lunes será normalizado totalmente el tránsito.

PERÚ

LLAMÓSE A ELECCIÓN DE 16 DIPUTADOS

LIMA, 8 (AP).—La Cámara de Diputados aprobó una ley por la cual se dispone la realización de elecciones parciales para llenar 16 vacantes de diputados que quedaron por haberse anulado las bancas en la elección general del 10 de junio. Esta ley incluye reformas substanciales con respecto al estatuto electoral vigente, siendo una de las principales la de realizar el escrutinio una vez terminada la elección en la misma mesa donde se verificó ésta.

Huelga antiaprista en Cuzco

LIMA, 8 (AP).—Despachos de Cuzco indican que se ha producido un franco rompimiento de relaciones entre el Partido del Pueblo, antes APRA, que dirige el Sr. Raúl Haya de la Torre, y los comunistas peruanos. Indican esos despachos que la Federación de Trabajadores de Cuzco ha declarado una huelga para protestar por la presencia del Sr. Haya de la Torre en esa ciudad. El movimiento huelguístico continúa a pesar de haber sido declarado ilegal por las autoridades. El dirigente comunista Sr. Luis Nieto dice en un diario de Arequipa que su partido organizó un mitin en esa ciudad para "repudiar la actitud antidemocrática del Sr. Haya de la Torre". Los estudiantes de la Universidad de Arequipa y sus partidarios, miembros del Partido del Pueblo, realizaron una manifestación en honor del Sr. Haya de la Torre, sin que se produjese incidente alguno.

PROCESARÁN A LOS CRIMINALES DE LA GUERRA JAPONESES

LONDRES, 8 (AP).—La comisión de crímenes de guerra de las naciones unidas reveló que se adoptan importantes medidas para asegurar el juicio de los jefes japoneses a quienes se imputa la violación de las normas de guerra. Hay indicios de que el número de ciudadanos japoneses que tendrán que responder por las atrocidades más horrendas que registra la historia de los tiempos modernos será mucho mayor que el correspondiente a los acusados europeos. Cabe señalar que la primera lista de criminales de guerra japoneses, integrada en su totalidad por oficiales del ejército imperial, fué presentada por los Estados Unidos hace un año.

Desde la primavera de 1944 la comisión de crímenes de guerra dedicó especial atención al castigo de las atrocidades en el Extremo Oriente y, como consecuencia, adoptó diversas medidas que resultaron en la creación de la subcomisión del Pacífico y Oriente. Esta subcomisión inició sus funciones en Chungking en noviembre último, presidida por el Dr. Wang Chung Hui, que fué miembro de la Corte Internacional de Justicia. A partir de entonces ha estudiado las acusaciones presentadas por el gobierno chino, mientras el organismo central de Londres recibía otras denuncias. Además, la comisión central ha creado un comité especial del Extremo Oriente, para estudiar las acusaciones y formular recomendaciones sobre el castigo de los culpables. Este comité especial es presidido por el Dr. Wellington Koo, embajador de China ante el gobierno británico, quien ha formulado una serie de recomendaciones aprobadas ya por la comisión central y transmitidas a los gobiernos miembros, para que éstos procedan a su consideración y ejecución.

Una comunicación oficial de la comisión central expresa: "Las investigaciones pertinentes serán realizadas por los distintos gobiernos miembros, con intervención de sus organismos nacionales", y señala luego: "Recientemente se informó que grupos de representantes norteamericanos y australianos ya investigan los crímenes de guerra del Japón. Las tareas de estos grupos son ejemplo de las actividades de los organismos nacionales".

También se informó que no podrá darse a conocer el número de nombres que figuran en las listas, pues se haría más difícil la detención de los acusados. La comunicación señala: "Con la liberación de los territorios ocupados por los japoneses se tiene la certidumbre de que se descubrirá un monto considerable de medios de prueba que hasta ahora no podían ser utilizados".

Lista de criminales de guerra

TOKIO, 8 (AP).—Un grupo de intelectuales japoneses antimilitaristas está preparando una lista de criminales de guerra y algunos creen que en la misma debiera ser incluído el ex primer ministro general Hideki Tojo y dos miembros del actual gabinete, firmantes ambos del documento de rendición del Japón. En una fuente allegada al gobierno se insinuó que "los aliados debieran anunciar pronto su lista de criminales de guerra, a fin de que el pueblo japonés pudiera estudiarla y agregar quizá algunos nombres más". Dos firmes partidarios del primer ministro Higashi Kuni declararon a este corresponsal que el príncipe Fuminaro Konoye, viceprimer ministro del actual gobierno, y el ministro de Relaciones Exteriores, Mamoru Shigemitsu, quien firmó el instrumento de rendición a bordo del acorazado Missouri en la Bahía de Tokio, debieron ser incluídos en la lista. También mencionaron a otros destacados civiles y militares a quienes considerarán criminales de guerra. Declararon que Konoye, en su carácter de primer ministro, permitió la aceleración de la guerra imperialista, tolerando la iniciación de las hostilidades con China en 1937 y subsiguientemente actuó como primer ministro durante la severa regimentación interna que preparó al pueblo para la guerra del Pacífico.

Estos informantes afirmaron que Shigemitsu trabajó entre bastidores y fué el instrumento que impidió la pacífica solución de la guerra en China que declararon, fué una contribución directa a la guerra contra los Estados Unidos y Gran Bretaña. Calificaron a Shigemitsu como "afable y meloso, pero vocero títere" de los militaristas que ejercieron considerable influencia para impedir las soluciones diplomáticas. Agregaron que el segundo firmante del documento de rendición, teniente general Yoshijiro Umezu, subjefe del estado mayor, "innegablemente" pertenece a la lista debido a que ha sido durante mucho tiempo un miembro influyente de la camarilla del ejército de Kwangtung y fomentó activamente su imperialismo. Insistieron los informantes en que Konoye y Shigamitsu fueron nombrados en el nuevo gabinete debido a que el primer ministro Kuni careció de suficiente tiempo para seleccionar a los "hombres adecuados". Declararon estas fuentes que hay centenares de "verdaderos criminales de guerra" entre los militaristas, empezando por Tojo, quien era primer ministro en la época del ataque japonés a Pearl Harbor.

ITALIA ANTE LA REUNION DE CANCILLERES DE LONDRES

Por HENRI RUFFIN

PARIS, septiembre de 1945.

Una de las principales tareas que deberá realizar la conferencia de cancilleres que ha de reunirse en Londres será elaborar un tratado de paz entre las Naciones Unidas e Italia.

Las relaciones entre Italia y Francia —tirantes durante muchos años— no presentan ya problema alguno. La cuestión del valle de Aosta ha sido resuelta satisfactoriamente, al otorgar el gobierno italiano un estatuto autónomo a esa región limítrofe.

De hecho, Italia ha reconocido que existía en ese valle un problema cultural franco-italiano, y por su lado Francia ha demostrado que no abriga propósitos anexionistas. Por otra parte, pequeños detalles de rectificación de fronteras en las zonas más altas y agrestes de los Alpes jamás podrían llegar a plantear divergencias profundas entre ambos países.

La situación es la misma en el Africa del Norte. El problema del estatuto de los italianos en Túnez ya ha sido resuelto, y en cuanto a la frontera del desierto, entre Tripolitania y Túnez, y en la zona del Fezzan, es una cuestión que igualmente puede desde ahora darse por decidida.

El gobierno francés no ha dado aún a conocer su posición acerca del problema italiano en su aspecto general, y en las esferas autorizadas se observa la más estricta reserva. Sin embargo, el examen de la situación actual permite fácilmente suponer que el gobierno francés adoptará —en el curso de la discusión del tratado de paz con Italia— una actitud que será inspirada únicamente por la preocupación de restablecer en Europa el orden y la justicia internacionales.

Se da, desde luego, por admitido el hecho de que el pueblo italiano se vió impulsado a ir a la guerra por imposición del régimen fascista, y que los italianos han tenido que pagar, y pagan muy caro, las consecuencias de los errores de sus ex dirigentes.

Libres en sus opiniones y autodeterminación, los italianos buscan ahora, y en circunstancias verdaderamente difíciles, recuperar el lugar que les corresponde, por sus antecedentes y por su cultura, en el concierto de las naciones democráticas.

La situación italiana actual es, en consecuencia, muy distinta de la que existía en 1939, y hay motivos para creer que los esfuerzos de la nueva Italia serán acogidos con la más amplia comprensión por los aliados, pero hay dos delicados problemas pendientes: 1o. la reivindicación de Yugoeslavia sobre Trieste y 2o. las manifestaciones y declaraciones austriacas en favor de la reintegración del Tirol Sur a Austria (esas declaraciones colocan nuevamente a la orden del día ese viejo problema).

Estas manifestaciones revisionistas austriacas se producen en la ciudad de Innsbruck, es decir en la zona de ocupación militar francesa, en Alemania, y ha sido la primera demostración de ese género que se haya registrado en dicha región. Millares de personas llegadas de los lugares más distantes del Tirol Sur desfilaron por las calles de la ciudad, que habían sido embanderadas con los colores nacionales. Numerosos carteles ostentaban inscripciones en francés, inglés y alemán, en los que se hacían llamados a las naciones aliadas para que se dé satisfacción a las reivindicaciones nacionales austriacas. Habló en esa ocasión el Dr. Grüber, jefe del Partido Católico y gobernador del Tirol, demostrando la necesidad de la reanexión del Tirol Sur a la madre patria y recordando que ese territorio era de capital importancia —desde el punto de vista económico— para la vida de Austria.

Esta región fué separada de Austria en 1919, por razones estratégicas, y posteriormente Hitler y Mussolini firmaron un acuerdo en el que se establecía el traspaso al Reich de las poblaciones tirolesas de raza germana. Pero, con todo, hay ahora motivos para suponer que sean los habitantes de dicha región los que planteen por sí mismos, la cuestión de la frontera austro-italiana. Será probablemente necesario realizar un plebiscito, con lo que se logrará dar cima al problema.

En cambio, la suerte de las posesiones italianas será asunto más delicado. Admitida la independencia total de Etiopía, se plantea el interrogante del destino a darse a la Somalia Italiana y a la Eritrea; a Cirenaica y a Tripolitania. Algunas veces en el extranjero se ha propuesto establecer en esos territorios el sistema de "trusteeship", pero ¿cuál será la potencia autorizada a imponer su mandato? La suerte del archipiélago del Dodecaneso será también decidida en la reunión de Londres, y para ello deberán tenerse en cuenta situaciones demográficas y geográficas que sería peligroso preterir. Se trata de una cuestión que abarca múltiples aspectos estratégicos, geográficos y políticos, dada la ubicación de las islas del Dodecaneso a la entrada misma del estrecho y cerca de la costa occidental de Turquía.

Italia estableció su dominio en ese archipiélago a la terminación de la guerra italo-turca de 1912, pero las operaciones militares que se han llevado a cabo en el Mediterráneo oriental durante la guerra recién concluída han demostrado la extraordinaria importancia de dichas bases aeronavales.

La redacción del tratado de paz con Italia plantea, en consecuencia, una serie de delicadas cuestiones del más diverso orden, pero puede descontarse que los aliados, sin querer por ello volver a tristes recuerdos, las encararán con espíritu constructivo y con perfecta comprensión de los esfuerzos que hace el pueblo italiano para sobrellevar las consecuencias de graves errores del pasado.

(Copyright por AFP).

CONGRESO AMERICANO DE SERVICIO SOCIAL

SANTIAGO, 8 (AP). — Todo se encuentra listo para la iniciación del Primer Congreso Panamericano de Servicio Social, cuyas labores comenzarán mañana. La inauguración oficial de este Congreso se efectuará el próximo lunes con una sesión solemne en el Salón de Honor del Congreso Nacional. Mañana a las 10 se realizará la sesión preparatoria en el Aula Magna de la Escuela de Leyes.

SUFRIMIENTOS PERIODICOS

Contra los dolores y desarreglos que tantas mujeres sufren periódicamente, conviene usar un remedio que no sólo alivia los dolores sino que también contribuye a tonificar y regular el funcionamiento del organismo.

Regulador GESTEIRA

Fórmula del Doctor J. Gesteira. A base de plantas medicinales.

SANATORIO DE CIRUGIA ORTOPEDICA

Director Dr. José Valls

Sub-Directores: Dres. Carlos E. Ottolenghi - Enrique H. Legomarsino

Especialmente instalado para el tratamiento de las enfermedades de los huesos y de las articulaciones

TODOS LOS ELEMENTOS TECNICOS PARA LA ATENCION DE LAS AFECCIONES TRAUMATOLOGICAS

(FRACTURAS)

A CUALQUIER HORA DEL DIA O DE LA NOCHE

AVION-AMBULANCIA Permanente a cualquier punto del país

751 MAIPU 757 Bs. As. U. T. 31 (Ret.) 5321 al 5326

Finalizará el próximo sábado la Gran Exposición y Venta de Artículos de Industria Argentina

Un Acontecimiento ya Tradicional de Nuestras Actividades, con el que Auspiciamos a los Industriales, a la Vez que Estimulamos el Consumo de Todo Cuanto se Produce en el País.

– Algunos Ejemplos de las Ofertas que presentamos a PRECIOS REBAJADOS

PARA SEÑORAS

Vestido de tela de lana	$ 75.--
Tapado de tela de lana	$ 85.--
Turbante de "gros grain" de rayón	$ 5.50
Guantes de piel de Suecia	$ 7.50
Cartera de becerro o charol	$ 25.90
Medias de seda natural	$ 12.90
Zapatos de becerro liso	$ 17.90

PARA CABALLEROS

Ambo de casimir de lana	$ 89.--
Traje sobre medida, de lana	$ 210.--
Saco deportivo de casimir de lana	$ 52.--
Chambergo "Broadway" de fieltro	$ 24.50
Camisa de poplin de algodón	$ 12.50
Corbatas de rayón	$ 3.95
Zapatos de cuero liso, vaquillona	$ 16.50

y También en las 19 Sucursales

PARA NIÑAS

Vestido de tela de lana, 50-55 cm.	$ 20.50
Vestido de tela de lana, 80-85 cm.	$ 32.50
Delantal, brin de algodón; años 2-5	$ 4.25
Cartera de cuero símil tiburón	$ 6.90
Pañuelo de tela de algodón	0.70
Zapatitos, becerro liso; med. 19-21	$ 7.25

PARA NIÑOS

Ambo, casimir de lana; años 6 a 8	$ 35.50
Blusa, brin de algodón; años 3 a 5	$ 6.40
Jardinero, brin de algodón; años 2-5	$ 4.25
Camisa, poplin de algodón; 29 y 30	$ 9.--
Corbata de rayón	$ 1.65
Zapatos de becerro liso; med. 20-21	$ 7.25

Los Departamentos de: Blanco, Tapicería, Alfombras, Mueblería, Perfumería, Bazar, Menaje, Sanitarios, Vajillería, Comestibles y Bebidas, también brindan notables Ofertas.

Florida y Cangallo R. 28 - 33 Avda. 1960

GATH & CHAVES

Garantiza Calidad.

LA SEMANA CERRÓ PARA WALL ST. CON ALZAS MODERADAS

(Especial de LA NACION)

NUEVA YORK, 8.—El asunto más importante de la semana ha sido el mensaje del presidente Truman al Congreso sobre la vuelta a los trabajos de paz y su efecto inmediato sobre los mercados financieros, sobre todo por su tono muy optimista, que resultó categóricamente alcista. Ha dado nuevos alicientes a las inversiones de fondos, que habían empezado a mermar después de dos semanas de alzas continuadas. La demanda se hizo nuevamente visible en acciones industriales de categoría y en las llamadas Blue Chips, que son las del grupo de precio más elevado y conocidas por sus grandes dividendos. También hubo un renovado interés en valores de empresas de energía eléctrica, que en los últimos tiempos habían quedado algo rezagadas en los avances, si bien Mr. Truman recomendó la ampliación del interés público para esos valores. Unicamente las acciones ferroviarias dejaron de participar en las mejoras generales y cerraron con leves bajas, para la semana que terminó. En cambio, las industriales y de servicios públicos registraron los precios máximos de los últimos ocho años.

El efecto alcista del mensaje del presidente Truman duró menos de dos jornadas bursátiles, puesto que un estudio detallado del documento reveló diversos aspectos que causaron algunas inquietudes en Wall Street. También puede ser razonable inferir que por razones puramente técnicas el mercado tendría tarde o temprano que cesar la prolongada alza para amoldarse a la situación. Entre los párrafos del mensaje que merecieron críticas, están los de su aspecto político. Muchos opinan que ha sido escrito con el ojo puesto en las elecciones presidenciales de 1948, ya que en el documento se intenta claramente complacer a todos los matices políticos y económicos de la opinión pública. De un lado, comprometió al Gobierno a la creación de condiciones favorables a la expansión comercial y la prosperidad; por otra, prometió un plan de reformas sociales y económicas, la continuación de las reglamentaciones comerciales y cuantiosas inversiones para la realización de numerosos proyectos que, para muchos, señalaron semejanza con el "New Deal" del presidente Roosevelt. Entre los más destacados están los límites máximos y firmes para los precios y alquileres —hasta que el Gobierno considere que ha desaparecido todo peligro de inflación, al tiempo que recomienda parsimonia en el aumento de salarios, únicamente para aquellos casos en que el aumento de sueldos traiga como consecuencia el de los precios. Por otra parte, hubo pocas palabras alentadoras sobre merma en los impuestos o las persepectivas de presupuestos enjugados.

En el mercado de acciones no hubo flojedad, pero los inversores se mostraron cautelosos, señalándose mucha irregularidad en las diferentes transacciones. Al terminar la semana, las acciones industriales señalaron ganancias medias netas de uno y medio por ciento, las de servicios públicos, dos, y las ferroviarias una pérdida fraccional.

En el mercado de bonos la actividad fué moderada, siendo mayor en las obligaciones ferroviarias y algo menor en las de energía eléctrica. Los industriales y del gobierno de los Estados Unidos señalaron firmeza; los empréstitos extranjeros estuvieron irregulares. Los del gobierno argentino, en dólares, cerraron firmes, entre el precio de la semana pasada y mejora de medio punto.

La recomendación del presidente Truman para que se destinen quinientos millones de dólares para sostener los precios de la producción agrícola, tuvo efecto alcista sobre el mercado de productos. El trigo repuntó hasta el precio más alto del último mes, a la espera de grandes embarques de grano para socorro exterior, si bien al cerrar el período se perdió parte de esa ganancia. El algodón repuntó y mantuvo sus avances, que fluctuaron entre 1 y 1,25 dólares por fardo.

Es importante la debida eliminación de las toxinas formadas en el organismo como consecuencia de la función fisiológica.

PILDORAS DE FOSTER

DIURETICAS Y BALSAMICAS DE LAS VIAS URINARIAS

EL EMBAJADOR DE LA ARGENTINA EN BOGOTÁ

BOGOTA, 8 (AP).—El embajador argentino, Sr. Pérez Quesada, presentó credenciales al presidente Lleras Camargo.

¡Una hojita

CON FILO DE NAVAJA!

LA NAVAJITA

PAL CÓNCAVEX

Las Navajitas PAL CÓNCAVEX poseen el filo cóncavo de las navajas. Sume a esto las ventajas de su *seguridad* y *comodidad*, y se dará cuenta que ahora existe *realmente* la solución al "eterno" problema de la barba.

Las Navajitas PAL CÓNCAVEX se adaptan a todos los sectores de su rostro y tanto en la mejilla como en la barbilla o en la parte superior del cuello — donde se hace tan brava la afeitada con una hoja común — su filo cóncavo y flexible se adaptará a su barba y a su cutis y lo afeitará suavemente, con mayor seguridad y comodidad.

EL LIBRE JUEGO QUE BRINDA LA CANALETA DE SU FILO CONCAVO las hace adaptables a todas las barbas y a todos los cutis!

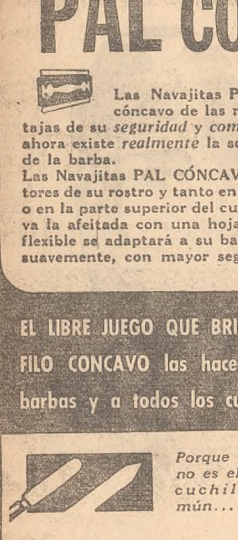

Porque su filo no es el de un cuchillo común...

...sinó el de una verdadera navaja!

Por eso no permanece rígida y sin flexibilidad como las hojitas comunes, ni mantiene un solo ángulo decorte.

El libre juego que poseen las Navajitas PAL CÓNCAVEX en su zona de flexibilidad las hace adaptables a todas las barbas y a todos los cutis.

¡Y las navajitas PAL CÓNCAVEX además de seguras y cómodas son ECONOMICAS!

Una hoja común después de tres afeitadas.

Una Navajita PAL CÓNCAVEX después de tres afeitadas.

AFEITESE CON NAVAJITAS PAL CÓNCAVEX!.. Ganará en seguridad, comodidad, tiempo y dinero!

NAVAJITAS PAL CÓNCAVEX

Para todas las barbas y para todos los cutis.

EL PAQUETE: $ 1.50

Con sólo enviar su nombre y dirección a PAL ARGENTINA S. A. F. y C. Cochabamba 856, recibirá una muestra gratis a vuelta de correo.

BUENOS AIRES

EN LOBOS QUEDARÁ HOY INAUGURADA LA CUARTA MUESTRA DE AVICULTURA

LOBOS, 8.—Mañana a las 14 será inaugurada la IV Exposición de Avicultura, Cunicultura, Apicultura y de Granja organizada por la Sociedad Rural de Lobos, con el auspicio del Ministerio de Agricultura de la Nación y el asesoramiento de la Dirección de Granja.

El jurado, Dr. Ismael Cotignola Demaría, dió a conocer los veredictos, por los cuales se declara campeón y gran campeón a un ejemplar de la raza Sussex Armiñada, del expositor Andrés M. Rosso y otro Leghorn Blanca, de los expositores Sabelli Hermanos, respectivamente, en tanto que el reservado de campeón correspondió a productos de los expositores Oscar G. Barletta y Antonio Pian. Por otra parte, en las distintas razas el pronunciamiento fué el siguiente: Rhode Island, campeón, productos expuestos por José Masó y Juan G. Giuliano; Sussex Armiñada, campeón, al expositor Víctor Tanguera; Plymouth Rock Barreada, campeón, a Delfino F. Rodríguez; Plymouth Rock Blanca, campeón, al lote del expositor Rodolfo Etcheverry; Leghorn Blanca, al expositor Francisco Persi; Calcuta, al lote de Juan S. Monetti; Wyandote Blanca, a Ernesto B. Brown. Palmípedos: Pekín, campeón macho, a un producto de Alberto M. Pérez, y campeón hembra, a otro presentado por Walter Roesli. Gansos: campeón hembra, al lote de Pedro F. Mazola. Pavos: Mamouth Bronceado: campeón, un producto de Walter Roesli. Conejos: campeón, Gigante de Flandes Blanco, los lotes de los expositores Manzino Hermanos.

Los actos se iniciarán mañana a mediodía, con un almuerzo en honor de los jurados y expositores, y después de la ceremonia de la inauguración comenzarán las ventas. La muestra permanecerá abierta hasta el 13 del actual.

VICENTE LOPEZ

Con una plantación de olmos festejaráse el Día del Arbol

VICENTE LOPEZ, 8. — Mañana, en celebración del Día del Arbol, se realizará en ésta un acto. A las 10, frente al palacio municipal, se reunirán los alumnos de las escuelas fiscales y particulares del partido, la Escuela Municipal de Cerámica y las compañías de "boy-scouts". Comenzará el acto con la plantación de olmos por las autoridades municipales y por escolares, y, luego de ejecutarse el Himno Nacional, hará uso de la palabra el presidente de la comisión local de la Flora y Fauna, Sr. Eugenio C. Noé. Como complemento del programa, recitarán poesías algunos niños, y un coro compuesto por alumnos de las escuelas Nos. 3 y 5, acompañado por la banda municipal, entonará el Himno al Arbol. Cerrará el programa el desfile de todas las escuelas concurrentes, llevando los niños en sus manos una rama de ceibo.

LANUS

Se le dará el nombre de Sarmiento a la escuela No. 7

LANUS, 8.—En la escuela No. 7, antes número 33, situada en la calle Ituzaingó 858, se realizará mañana un acto con motivo del cambio de nombre del establecimiento, que en lo sucesivo se denominará Domingo Faustino Sarmiento. Los alumnos de las clases vespertinas estarán representados por una delegación portadora de una placa recordatoria.

Dará hoy una función el teatro infantil

LANUS, 8.—Quedó constituída recientemente una comisión de espectáculos infantiles bajo la dirección del comisionado escolar Alfonso F. Alcaide con el objeto de realizar teatro infantil. Mañana a las 9, en el Super Cine se efectuará la primera función gratuita para los alumnos de 3o., 4o., 5o., y 6o. grado de las escuelas 9, 17, 19, 29 y 34, con películas instructivas.

MAR DEL PLATA

Acerca de la cesantía de un comisario

MAR DEL PLATA, 8.—La comisión cooperadora de la sección 2a. de policía, que preside el Sr. Arturo Lemmi, ha enviado despachos telegráficos al subsecretario de Gobierno y al jefe de policía, para solicitar reconsideración de la resolución por la que se deja cesante al comisario de esa comisaría, D. Ardilio Zanini, cuya labor —dice— se caracterizó por su celo en el cumplimiento del deber y su acierto en el desempeño del cargo. Vecinos de la ciudad han hecho llegar igual sugestión al secretario de Gobierno.

Reunión de caridad en el Club Mar del Plata

MAR DEL PLATA, 8.—Con todo éxito se realizó en el Club Mar del Plata, la reunión de caridad organizada por la comisión pro festivales de beneficencia, que preside el Sr. Luis A. Capurro, a fin de comprar instrumental de cirugía destinado al Hogar para Enfermos Crónicos.

MORENO

Fallecimiento

MORENO, 8. — Dió lugar a una sentida ceremonia la inhumación de los restos del Sr. José Emilio Magnoni. El extinto, antiguo y caracterizado vecino de este pueblo y vastamente vinculado en el ambiente local, ocupó, entre otros cargos representativos, la presidencia del Consejo Escolar de Moreno en el año 1914. Por tal motivo, el comisionado municipal, D. Manuel Balbi, dictó un decreto de honores en reconocimiento a los importantes servicios prestados al municipio.

—Ha sido designado tesorero de la municipalidad D. Alberto Cúneo.

LOMAS DE ZAMORA

Habrá hoy un acto del Centro Cívico de la Juventud Radical

LOMAS DE ZAMORA, 8.—Mañana, domingo, a las 18 se efectuará en la esquina de Laprida y España, un acto de propaganda, con el auspicio del Centro Cívico de la Juventud Radical. Hablarán los Dres. Guillermo Couto y Firmo Arregui y los Sres. Raúl Garibaldi, Carlos Narvaja Guillermo G. Campos, Jorge Luis Grisolía y Luis Varela.

Homenaje al Brasil en el Rotary Club

LOMAS DE ZAMORA, 8.—En la comida semanal del Rotary Club, de esta ciudad, se rindió homenaje al Brasil, con motivo del aniversario de su independencia. A la vez, fué celebrado el aniversario de la creación del partido de Lomas de Zamora, cuya historia hizo D. Alberto Baliña. El Dr. Julio del C. Moreno habló sobre la personalidad y la obra de Sarmiento, y D. Jorge Tausend se refirió al Brasil, al Grito de Ipiranga y a la vida del mártir Tiradentes.

BERNAL

Fallecimiento

BERNAL, 8.—Dejó de existir don Juan Alessandri, perteneciente a una familia de honda arraigo en ésta. El sepelio constituyó una expresiva manifestación del pesar causado por su deceso.

TIGRE

Compromiso

TIGRE, 8.—Quedó concertado el compromiso de la Srta. Paulina M. Serantes Valle con el Sr. Dante J. Guiardelli.

ADROGUE

Festival de beneficencia

ADROGUE, 8. — La Sociedad Conferencia de San Vicente de Paúl ha preparado para el 12 del actual, a las 18, un festival de beneficencia, que se efectuará en el teatro Liceo de esa capital. En dicho acto la compañía Díaz - Collazo pondrá en escena la comedia de los hermanos Alvarez Quintero "Los mosquitos".

Fallecimiento del ex párroco de Laprida

LAPRIDA, 8. — Ha repercutido en esta zona con intenso pesar la noticia del fallecimiento del Pbro. D. Pedro Lurbes, ocurrido en Saladillo, donde residía actualmente. El extinto estaba conceptuado como un virtuoso sacerdote, que actuó aquí durante 26 años, y recibió cálidos homenajes al cumplir sus bodas de plata al frente de la iglesia local de Santa Ana y al retirarse de ésta en el año anterior. Conocido su deceso, el comisionado municipal, D. Venancio Domínguez Muller, expidió un decreto de honores y dispuso izar a media asta la bandera nacional en los edificios municipales en señal de duelo; hacer oficiar un funeral el 11 del actual a las 10 en la iglesia parroquial, y pasar nota de pésame a la familia, con transcripción del decreto. El sepelio se realizó en Saladillo, y el fallecimiento causó consternación en este vecindario, pues el extinto merecía, por sus virtudes, la más amplia consideración y respeto.

Tres Arroyos celebró el triunfo de las Naciones Unidas

TRES ARROYOS, 8. — En el teatro Español, con la presencia de numeroso público, se efectuó un acto en celebración de la victoria de las Naciones Unidas. Pronunciaron discursos los señores José Piro, G. Molina, Mateo Mastronardi, Dr. Aristóbulo Bambill, doctor Julio César Martella y la señorita María Elena Idiart.

—En el Roiary Club el ingeniero señor Julio A. Bernadou pronunció una conferencia sobre el tema "Ingeniería civil".

—Hondo sentimiento de pesar causó el deceso del caracterizado vecino don Pedro Malaccorto, acaecido en la Capital Federal, y cuyos restos fueron sepultados en esta ciudad.

Peregrinación a Luján

BARADERO, 8. — Con la dirección espiritual del Pbro. Eugenio Betoño, y organizada por la Cofradía de Nuestra Señora de Luján, la parroquia de Baradero efectuará mañana, domingo, una peregrinación al santuario de Nuestra Señora de Luján. Concurrirán delegados de la Acción Católica, del Apostolado de la Oración e Hijas de María y numerosos peregrinos, en número superior a las 800 personas.

CÓRDOBA

UN INCENDIO DESTRUYÓ UN COMERCIO CÉNTRICO CON GRANDES PÉRDIDAS

CORDOBA, 8.—Un incendio que se prolongó durante varias horas destruyó esta tarde casi por completo las existencias de un comercio de venta de calzados y otros artículos de cuero, en la esquina de la avenida Emilio Olmos y calle Rivadavia —pleno centro de la ciudad—, propiedad de los señores Héctor y Enrique Ducha, y que ocupa dos edificios contiguos, en uno de los cuales los cinco pisos superiores están destinados a residencias particulares.

El siniestro alarmó, sobre todo en las dos primeras horas, al vecindario y envolvió al sector del centro de esta capital en una espesa nube de humo. Muchos de los departamentos altos de uno de los mencionados edificios fueron abandonados apresuradamente en un principio, pero luego se restableció un tanto la calma, dada la ausencia de grandes llamaradas.

La acción de los bomberos, a las órdenes de su jefe, capitán Ledesma, no pudo impedir que el fuego consumiera gran parte de las mercaderías acumuladas en las dependencias del comercio.

Cabe afirmar que las pérdidas fueron totales, ya que lo que no fué alcanzado por el fuego resultó dañado por el agua. Los edificios también sufrieron perjuicios de importancia, especialmente aquel en cuyo primer piso se habría iniciado el siniestro, cuyas causas aun no han sido establecidas.

Durante la tarea de la extinción sufrió un principio de asfixia el soldado bombero Ramón Escudero, quien fué atendido por la sanidad policial.

Ha presentado la renuncia el comisionado municipal

CORDOBA, 8.—Si bien no se ha suministrado información oficial, ha trascendido que hoy presentó la renuncia al interventor federal el comisionado municipal de esta ciudad, ingeniero Juan Manuel Taboada. Aquella actitud habría sido asumida ante los rumores insistentes de que el interventor tiene el propósito de designar nuevo comisionado, no obstante que el actual sólo lleva dos meses en el cargo.

Inauguró una colonia en Cosquín la municipalidad de la capital

CORDOBA, 8.—Con la presencia de las autoridades fué inaugurada en Cosquín la colonia climática de asistencia médico-social para niños, de la Municipalidad de la ciudad de Buenos Aires. Concurrieron también el intendente municipal de la Capital Federal, teniente coronel Cesar B. Caccia, y el director nacional de Salud Pública, Dr. Augusto Viera, que hizo uso de la palabra.

Luego habló el teniente coronel Caccia, quien expresó que había considerado necesario llegar a ese rincón de la serranía cordobesa para acentuar la trascendencia y significación de esta nueva obra de asistencia social que la municipalidad de Buenos Aires agrega al conjunto de elementos destinados a velar por la salud pública.

"Y es, asimismo —agregó—, con profunda satisfacción que dejo hoy instalado al amparo de este instituto, al primer núcleo de pequeños habitantes de Buenos Aires, que aquí restaurarán su salud y fortalecerán su cuerpo. Por que entre los deberes propios de las funciones que tengo el honor de desempeñar, pocos como éste podrían ser más gratos a mi espíritu, puesto que él concilia, de una manera que no con frecuencia se da en el ejercicio de la función pública, la obligación específica de promover el bienestar general con el muy humano e íntimo halago de que ella se refiera, como en este caso, tan particular y directamente al bienestar de los niños.

"No por repetido deja de ser verdad el dicho de que en la niñez espera su turno temporal el futuro de la patria. Por ello, todo cuanto se haga en su beneficio, sea en el orden físico como en el educativo o espiritual, representa las más estimulantes finalidades que se puedan proponer a una obra de gobierno. Basta enunciarlas para que se acrecienten la voluntad de esfuerzo de los hombres encargados de llevarlas a cabo y para proveer cuanto sea necesario a la custodia de las nuevas promociones humanas —casi diría de esa universal clase social que constituye la niñez— y el mismo tiempo contribuir a la creciente grandeza de la comunidad nacional.

"He aquí por que afirmo que con ésta, como otras obras de análogos propósitos, se sirve al bien común y se cumple con un verdadero deber de buen gobierno, que las ciudades de gran densidad humana no pueden descuidar".

Dijo después que esta colonia será como una avanzada de la niñez porteña, rescatada en sucesivos contingentes a las limitaciones impuestas por la gran ciudad a sus vitales apetencias de expansión y de alegría, y añadió:

"La Municipalidad de Buenos Aires tiene de antiguo una acentuada preocupación por la suerte de los niños, constreñidos a vivir dentro de aquellas limitaciones, y si diversos factores han postergado hasta hoy la habilitación de esta colonia, testimonio son de ella las actividades que en ese orden cumplen la Dirección de Asistencia Social a la Niñez, por intermedio de sus organismos de recreación, y la Administración Sanitaria y Asistencia Pública, por el de la Colonia Marítima de Necochea, que anualmente recoge en su seno a varios millares de párvulos para devolverlos a sus hogares ciudadanos con el cuerpo templado por los tónicos del mar y del sol.

"Paralelamente, la colonia serrana que hoy se inaugura permitirá la asistencia de numerosos niños necesitados de la saludable terapéutica de un clima como el de esta privilegiada región de la República.

"Si, según se advierte en las orientaciones de la medicina contemporánea, existe una marcada tendencia a vincular los dos aspectos, preventivo y curativo, con que debe encararse la atención de la salud, resulta evidente la trascendencia que esta obra de la Colonia de Cosquín va a tener, en el primero de aquéllos, y destaca la importancia de su cometido social".

Se refirió posteriormente a la función que cumplirá la colonia, tanto en el orden médico como en el espiritual e intelectual de los niños: exhortó al personal a que la convierta en un modelo, y formuló votos para que el esfuerzo realizado rinda los frutos esperados en favor de los niños de la capital.

AVELLANEDA

Se dará el nombre de San Martín a una cooperadora de V. Dominico

VILLA DOMINICO, 8.—Mañana a las 10 se efectuará en la escuela No. 74 un acto que promete alcanzar lucimiento.

La finalidad principal del mismo será la de designar a la asociación cooperadora del establecimiento con el nombre de General José de San Martín. Con ese motivo será oficiada una misa de campaña, después de la cual será bendecida la bandera donada por la cooperadora. Prometieron asistir las autoridades y concurrirán una dotación del regimiento de Granaderos, el cuerpo de bomberos voluntarios de ésta y delegaciones de diversos centros y entidades de la zona.

CORRIENTES

SE DIÓ POR TERMINADA LA INTERVENCIÓN A LA DIRECCIÓN DE VIALIDAD

CORRIENTES, 8. — El interventor federal, Dr. Ernesto Bavio, en acuerdo de secretarios, y de conformidad con lo dictaminado por el fiscal de Estado, dió un decreto dando por terminada la intervención a la Dirección Provincial de Vialidad, dispuesta por decreto de la intervención anterior el 19 de febrero. Dispone el decreto que se ponga en posesión de la presidencia de la Dirección mencionada al titular de la misma, ingeniero Alfredo F. Serantes, dejando constancia, además, que las actuaciones producidas con motivo de esa intervención no afectan su buen nombre y honor.

En sus considerandos expresa que del estudio y análisis de las actuaciones surge que se han observado algunas extralimitaciones en la gestión de las autoridades intervenidas, concretadas en la discrecionalidad de la actuación frente a las exigencias normativas; que dichas extralimitaciones no han sido determinadas por otros propósitos que realizar obra vial en forma efectiva, no habiéndose comprobado afanes ni aprovechamiento personal, ni habiendo afectado la discrecionalidad, en ciertos actos, la marcha común de la dependencia. En consecuencia puede afirmarse que las actuaciones no acreditan la configuración de faltas administrativas determinantes de sanciones, ni tampoco por consiguiente de una conducta inmoral o delictuosa, que pueda afectar el buen nombre o el honor de las autoridades de la entidad intervenida.

COSTOS y ORGANIZACION

2º Número ya en venta

PUBLICACION BIMESTRAL $ 2

TEMARIO

- Colaboración.
- ¿Qué es costo?
- Amortizaciones - Fondo de reposición - Reservas y el Impuesto a los Réditos.
- Costos en la Industria eléctrica.
- Control de existencias para consumo interno.
- ¿Es la contabilidad una ciencia?
- Promoción de ventas mediante "llete pago"
- ¿Piensa tomar un empleado?
- Cerraduras registradoras.

En Subterráneos, kioscos, librerías y en Costos y organización Carlos Pellegrini 385 - 7º A U. T. 35-5406

SAN LUIS

EL NUEVO INTERVENTOR PRESTÓ AYER JURAMENTO Y ASUMIÓ EL GOBIERNO

SAN LUIS, 8.—En el salón de recepciones de la Casa de Gobierno se efectuó esta mañana el acto de toma de posesión de sus funciones por el nuevo interventor federal, Dr. Abelardo Alvarez Prado, ceremonia a la que asistieron las autoridades provinciales y nacionales, jefes y oficiales de la guarnición local y público.

Al entrar el nuevo mandatario en la Casa de Gobierno le rindieron honores las fuerzas policiales, formadas frente al palacio gubernativo. Una vez en el lugar de la ceremonia, el escribano de Gobierno procedió a dar lectura al acta, que fué luego subscripta por el Dr. Alvarez Prado y por el interventor interino, Sr. Gilberto García Laredo, quien lo hizo en nombre del Dr. Rodríguez Jurado y pronunció un discurso, al término del cual tomó al nuevo mandatario el juramento de práctica. Acto seguido habló el Dr. Alvarez Prado, quien destacó su propósito de servir fiel y lealmente a la provincia, extendiéndose después en consideraciones de carácter político.

Terminadas las palabras del doctor Alvarez Prado, prestaron juramento constitucional los nuevos secretarios de Gobierno y de Hacienda, doctores Mariano Buitrago Carrillo y Guillermo Borda, respectivamente.

Otros nombramientos realizados fueron el de jefe de policía, que recayó en el Sr. Alfredo E. Nolasco Ferreyra; comisionado municipal de esta capital, D. Ramón Benoit; subsecretarios de Gobierno y de Hacienda, señores A. A. Viola y Miguel Baynac, respectivamente, y secretario privado del interventor, Sr. Jorge E. Santogiani. Secretario general de la intervención fué designado el Dr. Enrique Bramatti Jauregui; director general de Rentas, D. Pedro de las Cuevas, y jefe de Investigaciones, D. Eduardo R. Gallo.

SGO. DEL ESTERO

EN AEROLITO UN INCENDIO PRODUJO SERIOS DAÑOS EN PILAS DE LEÑA Y CARBÓN

SANTIAGO DEL ESTERO, 8.—Una información telegráfica procedente de Estación Aerolito da cuenta de que en esa localidad, donde, como en todas las estaciones ubicadas en el Chaco Santiagueño, hay amontonadas enormes cantidades de leña y carbón, se inició un incendio que amenaza destruir los productos almacenados. El siniestro comenzó en horas de la tarde, en momentos en que soplaba un fuerte viento, que favoreció el rápido desarrollo del incendio, provocado, al parecer, por las chispas desprendidas de una locomotora que maniobraba en la playa.

A pesar de los esfuerzos de vecinos y autoridades, el fuego continuaba hoy destruyendo gran cantidad de los productos encanchonados, en tanto que proseguía la lucha mediante la remoción de tierra y preparación de zanjas, a fin de aislar el fuego por la falta absoluta de agua.

PUEYRREDON PROPAGANDA

con "DELVA" no hay Vasos Rotos!

Apropiados para las fiestas infantiles!

VASOS Y PLATOS DE PAPEL "DELVA"

Use Vasos de Papel "DELVA" en las bulliciosas fiestas infantiles, y estará a cubierto de roturas, siempre peligrosas é inconvenientes. Los Vasos de Papel "DELVA" son ideales para estas ocasiones... Resultan prácticos, higiénicos... y muy baratos!

DEL VALLE Ltda. - Sarmiento 3949 - Bs. As.

3 ESTRELLAS PARA UN ASTRO

Agregue Vd. a estas tres estrellas, tres garantías fundamentales:

Sus cultivadores, que son los más expertos y avezados.

Sus capacitados seleccionadores, que eligen los tabacos flor sin reparar en el precio.

Los técnicos que los mezclan, especialistas máximos en la materia.

Y así obtiene Vd. el American Club, el cigarrillo que más satisface a los fumadores que insisten en la *clásica mezcla norteamericana.*

American Club

★ ★ ★ MEZCLA TRES ESTRELLAS 45 CTS. ★ ★ ★

ROSARIO

FUERON INICIADOS LOS ACTOS DE HOMENAJE A DOMINGO F. SARMIENTO

Se realizó ayer la primera parte de los actos preparados en homenaje a Sarmiento.

En el teatro El Círculo, donde se habían reunido numerosos estudiantes secundarios, convocados por el Círculo Estudiantil Sarmiento, los jóvenes asistentes rindieron un homenaje emotivo. Los conceptos de los oradores, que se refirieron a la personalidad del prócer, fueron muy aplaudidos.

La Universidad Popular Barrio Villa El Parque también organizó un acto, que se desarrolló en la sede del Patín Club Rosario. Un grupo de alumnos del curso preescolar plantó un árbol, y habló luego una maestra de la institución.

También la biblioteca pública Juan Nicolás efectuó un acto, durante el cual se exhibieron películas cedidas por la Asociación de Difusión Interamericana.

Hoy continuará el programa trazado en honor del ilustre sanjuanino. Durante las horas de la mañana, en la biblioteca popular e infantil Mitre, se reunirán delegaciones de escuelas de la vecindad y alumnos de la escuela Sarmiento.

Realizó gestiones en la Capital Federal el comisionado municipal

Regresó de la Capital Federal el comisionado municipal, Sr. Villamajó, quien juntamente con el secretario de Hacienda y de Obras Públicas de la intervención, efectuó ante el ministro de Hacienda de la Nación, diversas gestiones de índole financiera, relacionadas con la municipalidad local.

Informó el Sr. Villamajó, que el titular del Departamento de Hacienda prometió ocuparse con preferencia de los asuntos que se le plantearon, entre ellos el reembolso de $ 866.500 pesos, importe del crédito que tiene la municipalidad local por la construcción de la avenida costanera en el barrio Alberdi, y la entrega de una partida de $ 330.000 para prolongar dicha avenida, hacia el Sur.

El comisionado entrevistó también al director general de los Ferrocarriles del Estado, a quien interesó para que facilitara, en lo posible, la provisión de vagones para el transporte de granitullo para la pavimentación de calles.

Falleció D. Luis Bruno

Falleció ayer en esta ciudad D. Luis Bruno, esforzado propulsor de la ganadería en el departamento San Justo, Santa Fe donde su cabaña Las Rosas alcanzó singular renombre. Fué senador, diputado y convencional por el departamento mencionado, pero en los últimos años vivió alejado de la política activa.

En sus actividades ganaderas, el señor Bruno se distinguió como un cabañero de visión progresista, y se caracterizó en todos sus actos por su espíritu de laboriosidad y su acentuada hombría de bien.

El sepelio se efectuará hoy en el cementerio San Salvador.

Fué encontrado un hombre herido

En las vías del Ferrocarril Central Argentino, a la altura de la calle Evaristo Carriego, fué encontrado herido José Oscar Méndez, argentino, de 22 años, soltero, con domicilio en Saladillo, provincia de Buenos Aires, quien presentaba tres heridas cortantes en el pecho, tres más en el brazo izquierdo, una en el vientre y otra en el brazo derecho y un golpe en la nuca. La víctima manifestó que el autor de las lesiones era un sujeto apellidado Muñoz, con quien había viajado desde San Francisco, provincia de Córdoba. Agregó que aquél lo agredió y lo despojó de 85 pesos, un reloj pulsera de metal y otros objetos que llevaba. Para su curación la víctima fué internada en la Asistencia Pública.

Homenaje a Tristán Achával Rodríguez

Con el patrocinio de la Acción Católica, la Academia de Ciencias Sociales Juan B. Podestá, del Colegio San José, rendirá el 23 del actual un homenaje en memoria de Tristán Achával Rodríguez, en el centenario de su nacimiento. El homenaje consta de un variado programa musical, tras lo cual usarán de la palabra varios oradores.

Sociales

Los esposos D. Luis Giordano Harrington y Da. Rosa Augusta Siegenthaler Wirsch ofrecieron ayer una reunión en agasajo de las amistades de su hija Beatriz Rosa.

—La Srta. Carmen Sánchez fué agasajada por sus amistades con motivo de su próximo casamiento.

—Un grupo de amigas de la señorita Antonia Z. Mayol le ofreció ayer una demostración por su casamiento, que se efectuará próximamente.

—En la iglesia Catedral fué bendecido el casamiento de la Srta. Luisa Lorenzo Oliver con el señor Angel Antonio Saggese. Fueron padrinos las señoras Luisa Oliver de Lorenzo y María de los Angeles Mora de Saggese y los Dres. Vicente Saggese y Francisco C. Saggese.

—En la iglesia de Nuestra Señora de Pompeya fué bendecido ayer el matrimonio de la Srta. María Ester Abuin Ibarlucea con el Sr. Armando Eduardo Fernández Laffatigue.

—Fué bendecido ayer en la iglesia de Nuestra Señora de Lourdes el matrimonio de la Srta. Carmen Mora Guffanti Petrille con el Dr. Francisco Nieto Carrats.

—En la iglesia de Santa Rosa fué bendecido ayer el casamiento de la señorita Norma T. Moyano con el señor Ricardo Ramírez.

—En la iglesia de San José se oficiará mañana una misa en sufragio de Da. Anunziata D. L. de Guglielmi.

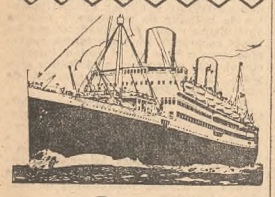

SALIDAS
para y desde el
REINO UNIDO
LA MALA REAL INGLESA
SARMIENTO 401 Bs. AIRES

ROSARIO — Espectáculos

Teatros—Odeón: A las 15, 18.15 y 21.45, actuación de la compañía Danzas y Cantares de España y América. **La Comedia:** Cía. argentina de comedia de Santiago Arrieta. A las 15, 18.15 y 21.45, "Ovidio". **Cinematógrafos—Palace:** "Los conspiradores". **San Martín:** "Deudas imperdonables". **Broadway:** "Su milagro de amor". **Imperial:** "Boda sin compromiso". **Capitol:** "El matrimonio es asunto privado". **Monumental:** "La Srta. de Pérez se divorcia". **Heraldo:** Continuado de noticiarios y dibujos. **Apolo:** "Allá en el setenta y tantos". **Orquiza:** "La última prueba". **Echesortu Palace:** "Desde que te fuiste". **Real:** "Volveremos a vivir". **Rex:** "El gran dictador". **América:** "Dos ángeles y un pecador". **Star:** "El mañana es nuestro". **Lux:** "Una gran dama".

ESCUCHE HOY
a las 12.30
a la notable y exquisita soprano brasileña
Olga
PRAGUER COELHO

en sus maravillosas interpretaciones del folklore brasileño y del cancionero americano que se transmite por
L. R. 1
RADIO EL MUNDO
y su cadena de emisoras.
★
Gentileza de
OTARD-DUPUY
Cognac

LA PLATA

FUÉ TRIBUTADO EN EL COLEGIO NACIONAL UN HOMENAJE A RIVADAVIA

Con la asistencia de una concurrencia numerosa se realizó en el salón de actos del Colegio Nacional el homenaje que dicha casa de estudios tributó a Rivadavia, con motivo del centenario de su fallecimiento.

Durante el mismo hizo uso de la palabra el presidente de la Universidad Nacional local, Dr. Alfredo D. Calcagno, quien se ocupó de la personalidad del prócer que echó las bases de nuestro sistema de enseñanza e inició la obra de elevación de sus conciudadanos, fundando en 1821 la Universidad de Buenos Aires.

Manifestó el orador:

"Cuando, hace tres lustros, entraron en crisis la ley y los principios; cuando el país vió con creciente angustia e impotencia que a la soberanía popular se sustituía cualquiera de las formas que la subrogaron alternativamente: la dictadura y el fraude; y, cuando la ola de nacionalismo envenenado amenazó inundar el país y ahogar el espíritu liberal y democrático, de uno y otro bando arrecieron los ataques contra el adversario, aprovechando cualquier celebración de un gran hombre o de una fecha histórica, para exaltarlos con pasión o atacarlos con saña. Y mientras éstos endiosaban al tirano y mordían con ferocidad de lobos a Moreno, a Rivadavia o a Sarmiento, en la gloria de sus vidas y de sus obras, y hasta en el mármol impoluto de sus estatuas, o arrinconaban, menospreciándolo, el busto de Rivadavia, sin animarse a destruirlo; los toros, mostrábamos la inanidad de esos ataques a los forjadores de la nacionalidad y cuánta distancia mediaba entre ellos y sus detractores; entre el sistema de libertad que aquéllos propugnaron y el régimen de opresión que éstos impusieron.

"Así se llega a los últimos meses, en que se ha producido un cambio extraordinario en la sensibilidad ciudadana y una reafirmación rotunda de los ideales democráticos, especialmente por obra de la Universidad; de sus estudiantes, de sus profesores y de sus autoridades y, recientemente, de su asamblea general de rectores, decanos y directores de institutos, con la que hemos iniciado una política superior universitaria de incalculable trascendencia, que ha de recordarse, sin duda, en la historia cultural del país como el punto de partida de la recuperación de la Universidad por la patria".

"Frente al panorama político actual y a esta altura de nuestra campaña por la normalización institucional de la República, debemos confesar que el examen de la obra y del ideario rivadaviano ha servido para demostrar qué lejos de su pensamiento monitor hemos de caer, cuán distante estamos de las normas y principios que el implantó, cómo ha querido olvidarse y desconocerse su prédica por el imperio de la soberanía popular, de qué poco ha servido el módulo suyo de acatamiento a la ley, por qué no ha sido posible acuñar la medalla recordatoria del primer centenario de su muerte con la leyenda tradicional que se grabó en la medalla del primer centenario de su nacimiento: "El pueblo argentino, en "unión y libertad", y, por último, qué inútil ha sido mostrar, en una incitación casi unánime, el ejemplo de su patriótica renuncia a la presidencia de la República, cuando la opinión popular no quiso acompañarlo o sostenerlo a él, nada menos que a él: a un Rivadavia".

Luego de destacar otros aspectos de la vida del gran estadista, el Dr. Calcagno agregó:

"Fué el primero en instaurar en la América del Sur el sistema representativo republicano de gobierno, fundado en la leal aplicación del sufragio universal, como expresión irrenunciable de la soberanía del pueblo, sin que se nos aparezca, por contraposición, el fantasma del fraude o la presión oficial, o el régimen discrecional de gobierno y, frente a éste, el clamor unánime por la recuperación democrática del país, por el imperio de la Constitución y de sus leyes fundamentales, por la elección de autoridades representativas de la civilidad en comicios limpios e inobjetables, sin tolerar que el Poder Ejecutivo imponga su sucesión gubernativa, y sin dejar de reclamar y exigir, hasta conseguirlo, que el gobierno pase a manos del presidente de la Corte Suprema de Justicia".

La policía provincial fué retirada de la destilería

Como consecuencia del tiroteo entre dos vigilantes y varios marineros ocurrido la víspera en las inmediaciones de la destilería de Y. P. F., en el puerto local, el jefe de la base naval de Río Santiago se dirigió al jefe de Policía de la provincia para pedirle que dispusiese el retiro de las fuerzas de su dependencia que prestan servicios en la zona, en cooperación con las militares. El funcionario provincial accedió de inmediato al requerimiento, y desde anoche la vigilancia de la destilería, que se halla dentro de una zona de guerra, según reciente decreto del gobierno nacional, ha quedado exclusivamente a cargo de la marinería.

Otras versiones recogidas sobre el grave suceso, en el que resultó gravemente herido el agente Milagros Norberto Gallardo, casado, de 35 años, con domicilio en 58, 1648, tienden a confirmar las noticias conocidas, pero no ha sido posible obtener hasta el momento información oficial alguna, pues la instrucción del sumario prosigue en secreto, mientras se mantiene detenidos al vigilante Ambrosio Areco, compañero de Gallardo, y a los marineros que participaron en el tiroteo.

En Medicina recordóse al Dr. Pío del Río Hortega

Con asistencia de autoridades de la Universidad y numeroso público se realizó en el aula Pasteur, de la Facultad de Ciencias Médicas, un homenaje al ex profesor extraordinario de la casa Dr. Pío del Río Hortega. La personalidad eminente del histólogo y catedrático español fué evocada, en sus diversos aspectos, por los profesores Max Birabén y Vicente Ruiz y el presidente del Centro de Estudiantes, Sr. Ricardo R. Reca.

El Cuerpo de Bomberos conmemoró el 58o. aniversario de su fundación

Alcanzó lucimiento la ceremonia que se efectuó en el cuartel de bomberos de esta capital, para celebrar el 58o. aniversario de la creación de dicho cuerpo. Asistieron las autoridades de la policía, funcionarios de la administración, oficiales del ejército y una numerosa concurrencia.

En primer término fué izada la bandera nacional, y después de la ejecución del Himno Nacional, el Pbro. Félix Maletto ofició una misa de campaña, cuyo comentario estuvo a cargo del capellán Pbro. Celestino González.

A continuación desfilaron los integrantes del cuerpo, así como delegaciones de la guardia de seguridad de infantería, guardianes de cárceles y otras unidades que habían concurrido en representación de sus respectivos cuarteles.

Por último se efectuaron algunos simulacros entre ellos uno de salida, para demostrar la forma en que intervienen los bomberos en casos de llamadas de urgencia.

Los motivos de su cesantía ha pedido un ex funcionario

El doctor Laureano Araya, ex relator letrado del Ministerio de Gobierno, recientemente dejado cesante, ha elevado una extensa nota al secretario de Gobierno de la intervención en la que reclama por tal medida y expresa que "en conocimiento por noticias aparecidas en los diarios, de que he sido arbitraria e irregularmente declarado cesante del cargo de relator letrado del gabinete de Gobierno, por decreto 14.309 del 5 del corriente, solicitole quiera tener a bien hacerme saber las causas que han motivado esa resolución, puntualizándolas con toda precisión, en virtud de que las ignoro en absoluto, al día de la fecha, y se ha contrariado el principio constitucional de la defensa que no tiene excepción en su aplicación".

Seguidamente dice que ingresó en la administración en mayo de 1938; enumera los cargos ocupados, así como las numerosas funciones honorarias que desempeñó, casi siempre como asesor letrado, y cita los decretos que aprobaron su actuación, dándosele, por lo general, las gracias por los servicios prestados. Añade el Dr. Araya que el hecho de que la administración pública le haya asignado las funciones citadas supone idoneidad técnica, lo que también reconoció el actual secretario de Gobierno al refrendar con su firma el decreto 14.048, del 3 del actual, por el "que se le dan las gracias por los importantes servicios prestados durante su interinato como director general de Cultura". Termina manifestando el recurrente que no ha ejercido funciones electorales ni registra antecedentes policiales.

Demostración a docentes de la Escuela Normal

En los salones del Club Pueblo Unido se realizó la demostración organizada en honor de la directora y la regente de la Escuela Normal Mixta, Sras. Juana F. de Requena y Hortensia G. T. de Canevaro, con motivo de sus recientes ascensos a los referidos cargos.

La demostración fué ofrecida por el presidente de la cooperadora de la escuela, Dr. Arnaldo Basso, y agradeció en nombre de las obsequiadas la señora de Requena.

El acto contó con la presencia de gran cantidad de docentes, sus familias, y caracterizados vecinos.

Fué celebrado ayer el día del Arbol

Con el auspicio de la Municipalidad se realizó un acto en celebración del Día del Arbol fiesta que contó con la presencia de las autoridades municipales, escolares, representantes de instituciones y gran cantidad de escolares de la zona.

La reunión se inició con la ejecución del Himno Nacional. En representación del comisionado municipal habló el secretario de Obras Públicas, Sr. Mariscotti, sucediéndole en el uso de la palabra el Dr. Dante Emanuel.

Finalizados los discursos, el párroco, Pbro. Juan F. Tumini, procedió a la bendición de uno de los ejemplares plantados por los niños, finalizando el acto con la plantación de gran número de árboles a cargo de los niños de las escuelas.

Mañana será feriado en Lomas de Zamora

La intervención federal decretó feriado en toda la jurisdicción de Lomas de Zamora, el 10 del actual, con motivo de cumplirse el 84o. aniversario de la fundación de ese partido.

Sociales

Fué bendecido el casamiento de la Srta. María Carmen Calomino con el señor Carlos Rúmolo.

—En la iglesia de San José efectuóse el matrimonio de la Srta. María L. Robinson con el Sr. Roque Ripullone Maffei.

—Quedó formalizado el compromiso de la Srta. Juana Richelet con el subteniente Jorge García Durán.

—Formalízose el compromiso de la Srta. Nelba Marta Soricillo con el señor José María Altuve.

—Hoy a las 10.30 se realizará en el cementerio local el homenaje en memoria del Dr. Carlos A. Sagastume, organizado por el directorio del Banco Crédito Comercial. En el lugar donde descansan sus restos será descubierta una placa de bronce.

—Recibieron sepultura los restos de Da. Celestina S. de Gualteroni, estimada vecina de esta capital.

Sidra de Río Negro
LA DOLORES
CAPSULA ROJA
ENVASADA EN ORIGEN

MENDOZA

CON VARIAS CEREMONIAS FUÉ CELEBRADO EL DÍA DE LA VIRGEN DEL CARMEN

MENDOZA, 8.—Dió margen a lucidas ceremonias la festividad de la Virgen del Carmen de Cuyo, patrona y generala del ejército de los Andes, nombrada por el general San Martín.

Esta mañana, en la basílica de San Francisco, donde se venera la imagen, fué oficiada una solemne misa de pontifical, cuya homilía fué pronunciada por el obispo de Mendoza y Neuquén. Al oficio asistieron el interventor federal, general Vargas Belmonte; los secretarios de la intervención, miembros del Poder Judicial, altos funcionarios de la administración pública nacional y provincial, jefes y oficiales de las tropas de la guarnición y numeroso público.

En horas de la tarde se realizó la procesión. La sagrada imagen, que fué sacada del citado templo, llevaba como guardia de honor soldados del regimiento de Granaderos a Caballo, llegados a esta capital para la ceremonia, y tropas de la guarnición local. Encabezaron la procesión el interventor federal, jefes y oficiales del ejército y altos funcionarios de la administración pública.

Créditos Hipotecarios
PARA LA VIVIENDA INDIVIDUAL
EDIFICAR
COMPRAR
AMPLIAR
TRANSFERIR
OTRA HIPOT.

Cooperativa
EL HOGAR OBRERO
MARTIN GARCIA 465

DOMENECH
EN CAMBA COMPRARÁ USTED CONFIADAMENTE
porque le entregarán los mismos muebles que usted habrá escogido, que serán siempre los más finos y mejor fabricados, los de mayor duración y a los precios realmente bajos que usted desea.
Unicamente en las DOS esquinas de Belgrano y Rincón y en Rincón 456.

DORMITORIO Francés, cedro placa y nogal o caoba doble bombé . . . . . $ 1095
COMEDOR Francés, estil. cedro placa y nogal o caoba doble bombé . . . . . $ 1095
LIVING-ROOM, tres piezas, con almohadones . . . . . $ 475
DORMITORIO Francés, estil. marquetería nogal satinado . . . . . $ 1500
COMEDOR Francés, estil, marquetería nogal satinado . . . . . $ 1500
LIVING-ROOM Provenzal, tipo Morris, 3 piezas . . . . . $ 375
DORMITORIO Vasco o Provenzal . . . $ 1095
COMEDOR Provenzal, macizo . . . . . $ 695
VESTIBULO cedro, asiento y respaldo en junco, 7 piezas . . . . . $ 105
COMEDOR Francés, estil. caoba o nogal . . . . . $ 795
DORMITORIO Francés, estil. caoba o nogal . . . . . $ 795
LIVING-ROOM, tres piezas, baranda elástica . . . . . $ 195
LIVING-COMEDOR, ocho piezas . . . . $ 395
DORMITORIO, dos metros, desarmable . $ 525
DORMITORIO placas roble y nogal . $ 720
DORMITORIO, dos metros, desarmable . $ 395
• Nos complacera recibir su grata visita y mostrarle infinidad de modelos más, de reciente fabricación.
• Tenemos tres pisos de Livings-room, de todos modelos y precios, pero siempre de gran calidad.
• Al interior remitimos sin cargo alguno nuestro catálogo ilustrado.
GRANDES FABRICAS DE MUEBLES
CAMBA
2100 BELGRANO 2104 Y RINCON 456.
NECESITAMOS AGENTES

LA NACION

Fundado por Bartolomé Mitre el IV I MDCCCLXX — Director LUIS MITRE — *LA NACION será una tribuna de doctrina (Núm. 1, Año 1)*

La condena de la arbitrariedad

El juez federal de Salta ha declarado inconstitucional el decreto del Poder Ejecutivo de 15 de enero del corriente año sobre represión de los delitos contra la seguridad del Estado, en el proceso entablado contra un extranjero, acusado de haber entrado en el país con violación de las disposiciones reglamentarias. Por aquel acto gubernativo se crean delitos, fijándose la penalidad que se ha estimado conveniente, y se agravan las sanciones impuestas en el Código Penal a los autores de ciertos hechos delictuosos. En cincuenta artículos se concreta el pensamiento del Gobierno, expuesto en las amplias consideraciones que los preceden. Casi todos los países del mundo, se dice en ellas, han alcanzado un grado de perfección que deja muy atrás nuestra ya anacrónica falta de previsión legislativa; a manera de ejemplo, y omitiendo referencias a legislaciones europeas en esta materia, se citan aquellas de ambientes más identificados con el nuestro, como las del Brasil, Colombia, Chile y Cuba. Conviene dejar constancia de que en esos países las medidas han sido dictadas por los representantes del pueblo, con excepción del Brasil, en donde, según es notorio, no existe régimen democrático, pues hasta la misma Constitución tiene su origen en un decreto del presidente.

La sanción de penas sin ley del Congreso responde a un sistema que hace recordar el de las naciones totalitarias, sin que las diferencias que luego se verán puedan ser invocadas con el fin de atenuar su arbitrariedad. Al considerar, durante los últimos años, los métodos practicados en los países en que el Estado llegó a ser omnipotente, hemos tenido oportunidad de señalar los gravísimos defectos de las normas penales que instituyeron. En vez de la estricta interpretación de las reglas adoptadas, fué empleada la analógica. Según la ley de junio de 1935 del Tercer Reich, si una determinada ley penal no tuviese inmediata aplicación al hecho, se aplicará aquella cuyo concepto fundamental se acerque más al mismo; y se declaraba igualmente que es punible el autor de una acción que merezca castigo conforme al concepto fundamental de una ley penal y al sano sentimiento del pueblo alemán. En Rusia los códigos de 1922 y 1926 consagraron la interpretación analógica, pues a falta de indicaciones precisas acerca de los diferentes aspectos de los delitos, las penas o medidas de defensa se aplicarán de acuerdo con los artículos del código que prevean delitos que sean los más semejantes, según su importancia y el modo de la acción delictuosa. Magistrados de estrecha sujeción a la autoridad suprema quedaban encargados de resolver si se impondría una pena al autor de un hecho no encuadrado en ningún precepto, pero con alguna semejanza al previsto en uno de los artículos de la ley.

Con un régimen de esa naturaleza, caracterizado por un gobierno omnipotente, sin control popular ni justicia independiente, no cabe hablar del menoscabo de las libertades individuales, sino de su desaparición. Entre nosotros la situación no es idéntica, pero la similitud aparece en algún aspecto. La regla de la analogía no ha sido dispuesta, ni tampoco los jueces habrían de consultar el "sano sentimiento del pueblo" para corregir a presuntos culpables; pero se ha visto al gobierno provisional, sin más credencial que la otorgada por un movimiento revolucionario, substituirse al legislador ausente, en la delicadísima tarea de convertir un acto, hasta hoy inocente, en un delito a cuyo autor se lo condenaría a prisión o reclusión por varios años. Esa tentativa, que significa colocar a la arbitrariedad en lugar de la ley, importaría poner término a una de las más preciadas garantías del individuo, con manifiesta transgresión de los principios constitucionales. Efectivamente, en la exposición de motivos a que hemos aludido, el Poder Ejecutivo no ha recordado la doctrina de la ley fundamental, según la cual nadie puede ser penado sin juicio previo fundado en ley anterior al hecho de la causa. El gobierno provisional carece de facultades legislativas, salvo en los casos que ofrezcan el doble carácter de urgencia y necesidad indispensable; y conviene dejar sentado también que esa regla de la Corte Suprema jamás tendría aplicación en materia penal, pues sobre las causas que afectan el honor y la libertad de las personas sólo los representantes del pueblo tienen facultad para pronunciarse. Sin el voto del Congreso, es absurdo pensar en imponer penas de pocos años de duración o perpetuas, como una de las previstas en el decreto de 15 de enero, y no es superfluo advertir que en el camino que había emprendido, el Poder Ejecutivo, arrastrado por la lógica, podría restablecer la pena de muerte.

Felizmente, el propósito de reemplazar la ley por la voluntad del mandatario ya no puede ser considerado un peligro. El mismo Poder Ejecutivo dispuso suspender el decreto sobre delitos contra la soberanía del pueblo, expedido al mismo tiempo que el relativo al Estatuto Orgánico de los Partidos Políticos, y ahora el juez federal de Salta ha dado el tiro de gracia al de los crímenes contra la seguridad del Estado. La fuerza del principio constitucional de que no hay pena sin ley ha conducido al fracaso a la tentativa de entronizar la arbitrariedad.

Mejora en las exportaciones

La reducción de las exportaciones durante los siete primeros meses del año consiste en la comparación de su total con el de igual período de 1944. Pero, como sucede siempre en las estadísticas, se requiere estar atento a la marcha exacta de las cifras so pena de dejarse llevar por falsas conclusiones. Por tal razón es importante señalar que los dos últimos de dichos meses, es decir, junio y julio, aparecen con un repunte serio, pues superan a sus similares de 1944, lo cual quiere decir que la disminución relativa terminó en mayo, y que en adelante el país vuelve a estar en ventaja. Sin embargo, este aspecto no es el único que debe contemplarse.

Actualmente se buscan en la estadística las indicaciones del futuro, que es una de las cosas que más interesan a los hacendistas y que a los países les conviene saber, cuando se puede. Naturalmente, el cálculo de lo que sucederá, hecho a través de los variaciones imprevisibles y se realiza sobre la base de reglas aceptadas, pero que pueden derrumbarse en cualquier momento, porque la economía se desenvuelve en situaciones que no son iguales unas a otras, ni en los resultados, ni en las causas, aunque a veces, y desde algunos puntos de vista, se acierte a aglomerarlas en ciclos. Como no hay más remedio que contar con los datos que están al alcance, se ha divulgado la idea de aceptar que los números pueden agruparse en líneas que representan la tendencia de un fenómeno. En tal sentido, el hecho es que el ascenso continuo de nuestras exportaciones llegó a su mayor altura en octubre del año pasado, y en seguida se produjo el descenso con una pendiente cuya mayor profundidad se produce en febrero de 1945. Desde esa fecha es que verdaderamente surge el repunte y la línea comienza a subir, aunque solamente en junio y julio sobrepasa las alturas correspondientes de 1944.

Por lo tanto, si juzgamos por este diagrama, se llega a la conclusión de que el peor momento se produjo hace seis meses, y en seguida el país pudo recobrarse, volviendo a aumentar sus exportaciones sin declinación, hasta que en los últimos dos meses computados esa recuperación se consolidó de modo indiscutible, en forma tal como si la caída no hubiera existido.

El examen de estos datos mira principalmente los referentes al valor de la exportación, pero debemos agregar que en el tonelaje existe una tendencia análoga, de modo que el fenómeno es completo. La enseñanza es que conviene tomar la estadística con cuidado, puesto que a poco que se la analice es posible ir del pesimismo al optimismo, y eso sucede porque por lo general se suele dar más importancia a los números que a los hechos que representan. De ahí la necesidad de multiplicar las comparaciones, a fin de no encegueserse con un solo aspecto. Por lo tanto, lo único, que queda del temor del semestre pasado es que la caída pasajera pueda volver a repetirse. Se la olvidará si el alza sigue afirmándose, y lo mejor sería no atribuir a los números la trascendencia excesiva a que nos invita el respeto por las matemáticas.

Las cesantías de funcionarios

No puede menos que causar sorpresa la cesantía del director del hospital regional de Rafaela, dispuesta por indicación del ministro de Hacienda y a mérito de ser adversario político del gobierno provisional, según las informaciones publicadas. Sin duda, tanto el motivo como el procedimiento empleado salen, no ya de la normalidad, sino también de las peores prácticas puestas en juego por los gobiernos electoralistas que ha soportado el país. En primer lugar no se ha denunciado ni instruído investigación, acerca del cargo de actitudes políticas ilegales atribuídas al director del hospital, base esencial para adoptar cualquier medida. No menor sorpresa ocasiona la ingerencia del ministro de Hacienda en asuntos que son del resorte de otra rama del Poder Ejecutivo. Si llegase a prosperar el sistema puesto en práctica en el caso de Rafaela, bien pronto llegaríamos a la conclusión de que los asuntos vinculados al Ministerio de Marina —por ejemplo— podrían ser resueltos por sugestión del Ministerio de Instrucción Pública.

Tenemos, pues, que a la arbitrariedad cometida de separar a un funcionario técnico sin previa investigación sobre el desempeño de sus tareas, se suma la interferencia de un ministro en cuestiones por completo ajenas a sus facultades gubernativas. Por otra parte, el hecho de referencia viene a demostrar que la conducta seguida por la intervención de la provincia de Buenos Aires, de exonerar empleados, tiende a extenderse a otras jurisdicciones, y que el escenario escogido ahora para la aplicación de ese recurso es la provincia de Santa Fe. Es un procedimiento inquietante por la injusticia que envuelve y por aparecer al poco tiempo de haber anunciado el presidente del gobierno provisional, que antes del 31 de diciembre se convocará a elecciones.

CONFERENCIAS

"La hechicería vista por un médico"

Por invitación del Ateneo Pi y Margall pronunció ayer su conferencia sobre el tema del epígrafe el Dr. Justo Gárate. Fué presentado al numeroso auditorio por el profesor Felipe Jiménez de Asúa, quien destacó las dotes de estudioso de este facultativo que ha revalidado su título en nuestro país y ejerce su profesión en Tandil.

El Dr. Gárate se refirió en primer término al fenómeno general de las psicosis colectivas; y puso la hechicería de la Edad Media como ejemplo característico de este hecho, diciendo que debía estudiárselo en su aspecto religioso, y luego histórico y literario. Efectivamente, el Dr. Gárate considera la hechicería como un problema etnológico, que es necesario encarar en su sentido psicológico, lógico y médico, y que siempre es difícil de abordar.

Luego de estudiar la morfología de la hechicería, la definió como un fenómeno por el cual se reduce la claridad del juicio mental bajo la influencia de una pasión colectiva. Trató el efecto de los tóxicos sobre ella y calificó de equivalentes modernos de la hechicería "esas drogas contagiosas que son el nazismo, el antisemitismo y otras formas de lucha política". Describió también sus relaciones con la filología, especialmente en el idioma vasco.

Entrando a resumir sus conclusiones con fines prácticos, manifestó creer que debe estudiarse, en las facultades de medicina, la psicología y la higiene mental por su extraordinaria importancia profiláctica, tan considerable como la que requieren los tipos de infección física.

Finalmente expresó que estos estudios de profilaxis contra la hechicería llegarán acaso a constituir el medio más seguro de evitar las guerras. En cuanto al valor terapéutico de la brujería como fenómeno mental, el conferenciante se manifestó francamente escéptico.

POR DESACATO A MIEMBROS DEL GOBIERNO SE ACUSARÁ

Por el Ministerio de Justicia e Instrucción Pública se informó ayer que el procurador fiscal en turno ha sido instruído para que promueva las correspondientes acusaciones por desacato contra quienes aparecen incursos en tal delito, en perjuicio de los miembros del gobierno nacional. Agrega la información oficial que esas acciones tuvieron principio de ejecución a partir del 23 de agosto último y que, "a tal efecto, se han remitido a dichos funcionarios y seguirán remitiéndose todas las declaraciones, comunicaciones o publicaciones que importen "prima facie" la comisión de tal delito".

ACADEMIA DE LA HISTORIA

El presidente de la Academia Nacional de la Historia, Dr. Ricardo Levene, recibió al profesor de la Universidad Mayor de San Francisco Xavier, de Chuquisaca, Dr. Villar, quien, acompañado por no menos de veinte estudiantes de la citada universidad, visitó en el Museo Mitre la colección numismática de la Academia y la Biblioteca de Mitre. En ésta se detuvieron especialmente en la sección bibliográfica dedicada a la República de Bolivia y en los archivos de San Martín y Belgrano. En el Museo del Cabildo y de la Revolución de Mayo los visitantes recorrieron la sección Virreinal y la Sala Capitular. Por la mañana, la delegación de becarios bolivianos visitó al Museo Histórico Nacional, donde fueron recibidos por el director y vicedirector de ese establecimiento, señor Alejo B. González Garaño y doctor Mario Belgrano.

BELLAS ARTES

Arte español contemporáneo

Los organizadores de la exposición de arte español contemporáneo presentan dos conjuntos a la vez: uno en la Galería Witcomb, otro en la casa Van Riel. En la primera se exhiben óleos; en la segunda, se incluyen acuarelas, obras al pastel, dibujos y grabados. La serie, en totalidad, es numerosa y variada, diversa en modos técnicos y no menos disimilar en géneros. La figura, el paisaje, la marina, la naturaleza muerta, el cuadro de composición y el fragmento, los temas de interior y los motivos asoleados, alternan dentro de una corriente en nada afín con los impulsos renovadores postimpresionistas. El ritmo general de las obras incluídas en ambos conjuntos es atemperado, fácil, llano. No faltan allí técnicos hábiles, dibujantes seguros, cuya destreza manual se pone de manifiesto en obras de índole varia. Pero todos los concurrentes a esta exposición pertenecen a la denominada pintura tradicional —no clásica—, a esa pintura de salida fácil y de no difícil acceso. En este orden, los dos conjuntos de referencia ilustran cumplidamente al sector, ante el cual se hallan los combativos del arte nuevo.

XXIV Salón Anual de Rosario

Los organizadores del XXIV Salón Anual de Rosario han resuelto ampliar el plazo de admisión de obras, el que vencerá mañana. Los trabajos se pueden entregar en el local de la Comisión Nacional de Bellas Artes, Leandro N. Alem 2500, de 9 a 12.

VIII Salón del Círculo de Bellas Artes

Mañana a las 18 será inaugurado en sus salas de la Avenida de Mayo 1370 el VIII Salón Anual de Artes Plásticas, organizado por el Círculo de Bellas Artes, con obras de sus asociados.

La exposición permanecerá abierta al público hasta el 25 del actual, de 18 a 20.

INSTRUCCIÓN PÚBLICA

Proyecto de nueva escala de sueldos para el magisterio

La comisión de presupuesto del Consejo Nacional de Educación, ha proyectado una nueva escala de sueldos para el personal directivo y docente de las escuelas diurnas de la dependencia (capital, provincias y territorios). Será incluida en el proyecto de presupuesto para el año 1946, a someterse a consideración del Poder Ejecutivo. La nueva escala de sueldos establece las siguientes contribuciones:

Sueldo inicial, 250 pesos; después de los tres años, 300; de los 6, 325; de los 10, 350; de los 14, 375; de los 18, 400; de los 22, 425 y de los 26, 450. Los directores y vicedirectores de escuelas diurnas agregarán al sueldo básico que les corresponda por esta escala, una asignación mensual de 100 y 50 pesos, respectivamente.

Asimismo se contemplan mejoras en los sueldos del personal técnico-docente de inspección, directores de escuelas para adultos, preceptores, maestros especiales de escuelas diurnas y nocturnas, visitadoras de higiene, celadoras y personal de servicio.

El embajador de Francia visitó al colegio Pasteur

El embajador de Francia, conde Wladimir d'Ormesson, y su esposa, en compañía del consejero de la Embajada, M. Jacques Pigeonneau, realizaron una visita al colegio Pasteur, sito en la calle Blanco Encalada 5154. El establecimiento hallábase embanderado con los colores patrios y franceses. Un público numeroso tributó un cálido recibimiento al representante de Francia.

Después de ejecutar el Himno Nacional, el coro entonó las estrofas de la Marsellesa. La alumna Jeannine Clesse pronunció palabras de bienvenida al distinguido huésped. El profesor doctor Luis E. Cerruti pronunció un discurso en el que destacó los lazos de amistad que unen a los dos pueblos hermanos, Argentina y Francia, e hizo resaltar la obra cultural y de acercamiento espiritual que realiza el colegio Pasteur. El embajador de Francia agradeció la acogida que le habían dispensado, tuvo palabras de elogio para la institución y su director, D. Enrique Conches.

Demostraciones a educadores

En la escuela Manuel Láinez No. 10 del Consejo Escolar X ayer por la tarde se realizó un acto en honor de la maestra Armelina Vico de Billow, motivado por su jubilación. Resultó una exteriorización elocuente del aprecio que merece la obra de dicha educadora y del afecto que se le profesa en la mencionada escuela, donde cumplió toda su actuación docente.

Luego le fué ofrecida una demostración en una confitería, con la participación del personal y la asociación cooperadora de la citada casa de enseñanza y otras personas vinculadas a la misma.

Escuela No. 21 del Consejo Escolar XIII

La Asociación de ex Alumnos Manuel Belgrano ofrecerá una demostración hoy a las 9 en la escuela, Rojas 1554, con la participación del Teatro Infantil Labarden.

Instituto Normal Santa Catalina

Hoy a las 9 se realizará la bendición de la piedra recordatoria, por monseñor Nicolás Besadi, de los 60 años de acción salesiana, en la iglesia y escuela Santa Catalina. Hablará el ingeniero José Pagés.

A las 20 se efectuará una velada literario-musical.

Curso de ingreso

La Asociación Victoria M. García ex Alumnas de la Escuela Normal No. 7 José María Torres inaugura un curso de ingreso a primer año, que funcionará los lunes, miércoles y viernes de 17.30 a 18.30, en su local. Está abierta la inscripción los días citados, de 11 a 12 y de 17.30 a 18.30.

La F. de Derecho evocó en un acto la figura de Rivadavia

La Facultad de Derecho y Ciencias Sociales tributó homenaje a la memoria de Bernardino Rivadavia, mediante un acto público celebrado en uno de los salones del establecimiento.

La ceremonia alcanzó particular significación, presidiéndola el rector de la Universidad, Dr. Horacio C. Rivarola. Se hallaban presentes el decano, doctor Ramón Alsina; consejeros, profesores, alumnos y una delegación de universitarios bolivianos que visitan en la actualidad nuestro país.

El acto fué abierto por el decano, Dr. Alsina, quien destacó la trascendencia del homenaje, y las condiciones intelectuales del profesor doctor Jorge E. Coll, quien, a continuación, desarrolló una conferencia sobre "Rivadavia, influencia permanente de su espíritu".

Comenzó el orador señalando que la posteridad debe a su genio precursor las iniciativas y las creaciones que engrandecieron la patria, después de la azarosa lucha de medio siglo por la organización institucional.

"Rivadavia es la expresión más alta de la cultura—dijo—, que anhela la patria de los argentinos. Y hablo en presente porque a pesar de haber transcurrido un siglo de su muerte, aun no hemos cumplido la tarea, ni alcanzado a realizar ese conjunto de obras que en los más diversos ramos de la actividad social señaló su espíritu visionario de la Nación".

Recordó los notables volúmenes escritos sobre Rivadavia, que han contribuído a difundir la obra del genial estadista y expresó que la posteridad le rinde tributo al lado de San Martín, Moreno, Belgrano, Sarmiento y Mitre.

"Caracterizaba a Rivadavia—agregó—la firmeza de su voluntad, condición esencial del estadista. Cada vez que Mitre se refería a él hace resaltar la austeridad y energía de su espíritu. Si Moreno tuvo a su cargo la decisión de la primera hora, fué Rivadavia quien salvó la causa de la Independencia, y la mantuvo enérgicamente en el Triunvirato, en todos los azares de su dificultosísima gestión diplomática, en el Ministerio de Martín Rodríguez y finalmente en la presidencia de la Nación. Porque la Independencia no podía ser solamente la victoria alcanzada por las armas, sino la organización institucional y el resultado de las creaciones inherentes al orden civil, que dieron crédito y respetabilidad al país ante el extranjero.

"De ahí su apresuramiento para hacerlo todo, para oponer a tres siglos de ignorancia, y atraso colonial, el progreso de la nueva y gloriosa nación que debía asombrar a gobernantes, estadistas y pensadores, pues veían en ella la expresión de la voluntad de los pueblos de América, que acreditaban méritos suficientes para ser reconocida su emancipación".

El orador manifestó luego que nada prueba mejor el carácter del estadista que la página de Mitre, en la cual opone a las ambiciones de Bolívar, impuestas por las armas, el genio de Rivadavia creador de las instituciones civiles.

Dirigiéndose a los estudiantes, el Dr. Coll acentuó que las ideas de Rivadavia y su vida, aun en sus últimos años de infortunio en el exilio, por la ingratitud de sus conciudadanos, debe ser materia de meditación y una enseñanza que nos obligue a proceder observando una conducta moral, y a trabajar en todos aquellos problemas que él concibió o inició, unos realizados después de la definitiva organización nacional, pero otros lamentablemente desculdados.

"No hay duda que los grandes hombres —añadió—antes de ahora iluminan el sendero, pero el ideal democrático que sustenta la cultura occidental ha formado el alma del hombre contemporáneo; y de ahí nace un respeto a la personalidad que nadie debe atreverse a vulnerar, a menospreciar, así sea el más encumbrado de los mandatarios y aun tratándose de un mísero paria de los habitantes, ciudadano o extranjero; la humildad se ha elevado tanto moralmente que no reclama el heroísmo, sino el cumplimiento del deber, sin apasionalidad, estallidos, ni estruendo.

"Esta actuación de los hombres superiores, cuyo ejemplo más notable tenemos hoy en Churchill, obliga a todo ciudadano a pensar y tomar una posición frente a los problemas humanos. Pensar en Rivadavia, en sus principios, es decidirse por una conducta y tener el valor de defenderla con propósitos de bien común. En nuestro momento actual, por las causas apuntadas, y otras, que no es del caso analizar en este acto, referentes a la política de los partidos, las instituciones han sido conmovidas en sus bases. Ello nos obliga a mantener con energía los principios que afirmara Rivadavia, especialmente en el Estatuto Provisional, pues como decía en su introducción: "el gobierno presenta una forma, que sustrayendo la fuerza a la razón, y la arbitrariedad a la ley, tranquilizase el espíritu público, resentido de la desconfianza de una tiranía interior". En las breves disposiciones de ese Estatuto se condensaron las normas fundamentales de la organización política y de las garantías individuales".

Sobre los principios de derecho público, —agregó— iniciados en la primera época, Rivadavia edificó su obra de progreso moral y económico, señalando la fundación de la Universidad, por cuyas aulas pasaron Echeverría, Gutiérrez, Alberdi, los que formaron el Salón Literario, la Asociación de Mayo, la joven Argentina y que habrían de combatir de frente la tiranía.

"El espíritu de Rivadavia fructifica en múltiples actividades desde 1860 —añadió— pero sea por la imposibilidad de cumplirlo todo, sea porque al mismo tiempo el progreso material enerva los sentimientos que debían mantener exaltados los fueros del bien colectivo, los dos grandes problemas argentinos que fueron preocupación de Rivadavia, desde el primer gobierno, están lejos de ser encauzados en forma que aseguren la futura grandeza de la Nación. Me refiero a la inmigración y a la educación pública. En ambas cuestiones el procedimiento científico sobre el cual es posible hacer reflexiones concretas, es el mismo nacional y hemos dejado pasar treinta y un años sin efectuarlo. Pero es tanta la importancia de estos problemas, su trascendencia futura, que se perciba de inmediato el perjuicio de un solo año que transcurre y se puede afirmar lo grave que serán las consecuencias si no se emprenden inteligentes caminos de solución".

"En cuanto a la política educativa —dijo más tarde—, no podemos ilusionarnos con entusiasmos patrióticos: tendremos que gastar cientos de millones en escuelas y en escuelas-talleres, en colegios, porque sólo así alcanzaremos el desarrollo de cultura y de economía que hará al país más fuerte para sostener altivamente soluciones de justicia en la interdependencia de las naciones".

El Dr. Coll terminó en medio de largos aplausos con las siguientes palabras:

"La Argentina sin Rivadavia no habría llegado a ser lo que hoy es y representa en América para la cultura universal. La vida de lucha, sacrificios y tristes años de exilio; sus ideas, sus pensamientos de progreso nacional, sus doctrinas, la creación y fundación de instituciones inspiran la gratitud de la patria y consagran la inmortalidad del genio".

Hoy será clausurado el Congreso Rivadaviano

La segunda sesión plenaria del Congreso Rivadaviano, que ayer se efectuó en el local del Colegio Libre de Estudios Superiores, contó con la misma adhesión entusiasta de las reuniones precedentes.

Abrió la sesión el presidente, don Luis Reissig, y seguidamente se consideraron los despachos de la primera comisión. A propuesta de la señorita Josefa D. Medina se resolvió designar presidentes honorarios, además de los ya nombrados, a la Dra. Ferrari Oyhanarte y al Sr. Alberto Robero, fundadores de la Junta Rivadaviana de Civismo.

Por unanimidad fué aprobado el despacho del grupo A, que trata sobre los principios que deben orientar la educación cívica argentina, particularmente en las escuelas primarias y secundarias. También se aprobaron las conclusión sobre la acción democrática de las sociedades populares de educación; la democratización de los núcleos extranjeros, y, en especial, de los que lo requieran por sus ideologías contrarias a la democracia; sobre organización de la escuela primaria en lo que atañe a las autoridades de su gobierno, y sobre cursos de educación cultural y democrática en las escuelas para adultos.

En este debate intervinieron el miembro informante de la primera sección del congreso, Sr. José Mas, y los delegados Sres. Alvarez, Iribarne, Borrut, Fernández Alvariño, Aguilar Becerra, Albanese, Jacomelli, Alonso, Acuña y la Srta. Medina.

Hoy a las 9 se clausurará el Congreso Rivadaviano con una reunión que se efectuará en el local de la Sociedad Científica Argentina, durante la que se tratarán las conclusiones de la primera comisión que han quedado sin ser consideradas.

Será expuesto el estado de la enseñanza religiosa y la vigencia de la ley 1420. Pronunciará el discurso de clausura el vicepresidente del congreso, Dr. Arnaldo Orfila Reynal, quien al mismo tiempo despedirá a los delegados al mismo.

A mediodía se servirá en el restaurante de la avenida Pueyrredón 19, la comida de compañerismo de los congresistas, oportunidad en la que hablarán los Sres. Horacio Damianovich, Alfredo O. Conde y Luciano Alonso.

Ateneo Popular de la Boca

En el Ateneo Popular de la Boca se efectuó ayer el acto con que la institución rendía homenaje a Rivadavia. El presidente de la institución, señor Antonio J. Bucich, se refirió, en primer término, a la personalidad del prócer y descubrió el retrato del mismo, que se incorpora a la galería de grandes figuras patricias argentinas existente en la institución. Seguidamente el profesor Juan Canter pronunció una conferencia sobre el tema "Rivadavia, una vida histórica", en el curso de la cual expuso conceptos que robustecen la consagración popular de la fama del eminente ciudadano, ofreciendo importante y fehaciente documentación de la magnitud democrática y civilizadora de la obra que cumplió en el breve lapso de su actuación gubernativa. Al acto concurrieron, especialmente invitados, los intelectuales colombianos profesores Luis Carlos Velasco Madriñan y José de Paula Victoria, quienes se adhirieron al patriótico homenaje, siendo portadores de un conceptuoso mensaje del miembro correspondiente de la institución en Colombia, Dr. Alfonso Zawadzky C., que acaba de exaltar la figura del prócer en la tribuna de su país. En el mismo local, y como un acto de adhesión al centenario de Rivadavia, la Comisión de Historia y Numismática inauguró dos exposiciones de monetario uruguayo y paraguayo, pertenecientes a la colección del miembro de número D. Constancio Fiorito.

Exposición rivadaviana

La exposición organizada en el Museo Histórico Nacional en Homenaje a Rivadavia sigue siendo muy concurrida por el público y los diversos establecimientos escolares, que en ella contemplan la iconografía completa del prócer, así como los importantes documentos y objetos que evocan su vida y su obra, en los diversos aspectos de las mismas.

La exposición continuará abierta, excepto los lunes, hasta el 15 del corriente, desde las 14 a las 18.

En el Museo de Ciencias Naturales

Hoy a las 15 tendrá efecto en el Museo Argentino de Ciencias Naturales, frente al parque Centenario, el homenaje que tributará el Centro de Divulgación de la Historia Argentina al fundador de dicho instituto, Bernardino Rivadavia.

La concurrencia será recibida por las autoridades del establecimiento en el "hall" del pabellón de exhibición, frente al busto del prócer recientemente inaugurado. Concurrirán delegaciones de establecimientos culturales y sociedades de fomento, y pronunciará una alocución en nombre del Centro el Dr. Santiago Moritán. Se desarrollará luego un programa musical preparado por el Conservatorio Nacional de Música y Arte Escénico.

La entrada es libre.

LOS ESTUDIANTES Y EL CORONEL PERÓN

Santa Fe, 8. — La Federación Universitaria del Litoral dió un comunicado en el cual expresa, con respecto a la adhesión de estudiantes de la Universidad del Litoral al coronel Perón, que por no haberse transcripto el nombre de los firmantes esa adhesión puede tener dos orígenes: o es el producto de una nueva maniobra del coronel Perón, que pretende confundir a la opinión pública sobre la firme posición de los estudiantes, de enérgica oposición a la dictadura, o es la opinión de pequeños grupos de estudiantes nacionalistas, que todavía debe soportar la Universidad como alumnos. Expresa finalmente que desafía al coronel Perón a que se hagan públicos los nombres de los firmantes.

Por su parte, el Centro de Estudiantes de Derecho dice en otra declaración que los organismos universitarios estudiantiles legítimamente constituídos son los únicos que pueden hacer declaraciones públicas que respondan a las aspiraciones de los estudiantes y que como no se ha dado la lista de los que subscriben la adhesión, el pueblo debe recapacitar seriamente sobre la noticia. Pide, además, que se den a conocer los nombres de esos estudiantes, para comprobar el alcance de la información.

ADMINISTRACIÓN NACIONAL

Plazo para el pago del impuesto territorial

El 15 del actual vencerá el plazo establecido por la Administración General de Contribución Territorial para el pago del impuesto territorial de las propiedades de la Capital Federal y territorios nacionales correspondiente al año actual.

Horario de balsas automóviles

Hasta el 31 de marzo próximo regirá el siguiente horario para las balsas del Ministerio de Obras Públicas que realizan el servicio entre Corrientes y Barranqueras: salidas de Corrientes, a las 6.30, 8.30, 11.20, 13.30, 15.30, 17.35, 19.30 y 22.15; llegadas a Barranqueras, a las 7.5, 9.5, 11.55, 14.5, 16.5, 18.10, 20.5 y 22.50; salidas de Barranqueras a las 7.20, 9.25, 12.10, 14.20, 16.30, 18.25, 20.20 y 23.10; llegadas a Corrientes a las 8.10, 10.15, 13, 15.10, 17.20, 19.15, 21.10 y 24.

Ampliación de servicios de transporte de yerba nacional molida

Por decreto del Poder Ejecutivo, dictado por intermedio del Ministerio de Obras Públicas, se dispuso destinar el 10 por ciento de los vagones que la empresa del Ferrocarril Nord Este Argentino suministra al presente para el transporte de yerba canchada al despacho de yerba nacional molida. La medida ha sido adoptada a pedido de la Cámara de Comercio e Industria de Misiones, y tiende a resolver, al menos en parte, las dificultades de los industriales en las regiones de producción y evitar el doble transporte a esas zonas de la yerba una vez elaborada por los molinos de Buenos Aires y Rosario.

EJÉRCITO, MARINA Y AERONÁUTICA

En el Ministerio de Guerra

Ayer por la mañana concurrió a su despacho el ministro de Guerra, quien, después de resolver algunos asuntos de trámite recibió la visita del Sr. Elpidio González.

Sorteo de la clase 1925

El lunes 1o. de octubre, a las 9, se realizará en el local de la Lotería Nacional, Rivadavia 1665, el sorteo de los ciudadanos pertenecientes a la clase 1925. Esa operación, que se efectuará de acuerdo con el sistema empleado ya el año anterior, será única y servirá de base para todos los distritos militares del país, y será radiada por la Radio del Estado en cadena con la red de emisoras argentinas.

Liceo Militar General Paz

En el Liceo Militar General Paz, con asiento en Córdoba, será celebrado hoy el 154. aniversario del natalicio de su patrono, ocasión en que se procederá a la recepción de los bustos del general José María Paz y de Domingo Faustino Sarmiento, que, respectivamente, donaron al instituto el Liceo Militar General San Martín y el personal de aquel establecimiento educativo. El acto comenzará a las 9.30 con una misa de campaña, a las que asistirán autoridades e invitados especiales.

Diversas entidades honrarán la memoria de D. F. Sarmiento

Con diversos actos que se efectuarán en el Colegio que lleva el nombre del prócer, en el cementerio del Norte y en el Museo Histórico Sarmiento, el rectorado recordará al genial educador pasado mañana al cumplirse el 57o. aniversario de su muerte.

En tres turnos, que funcionan en el mismo establecimiento, se efectuarán sendas ceremonias que serán presididas por el rector Dr. Joel Dulce.

A las 10, después de la ejecución del Himno Nacional Argentino, hablará el profesor Albino Pugnalín, y seguidamente se cumplirá este programa:

Himno a Sarmiento, cantado por todos los alumnos; palabras del rector al hacer entrega de los premios otorgados por la Dirección General de Educación Física a los alumnos del Colegio que fueron acreedores de ellos, consistentes en medallas 1945, una plaqueta correspondiente al premio de conjunto del Campeonato Intercolegial de Natación de 1943, y varias copas y medallas del mismo año; "Cielo y Piedra", cantada por los alumnos de Roldán y Demarco; "Canción del Estudiante", y desfile al son de la marcha "Canción del Reservista" y de otras marchas apropiadas.

En el turno de la tarde pronunciará la alocución de práctica el profesor Fernando E. López Agnetti, y en el nocturno, el profesor Oscar R. Beltrán. En ambos turnos se completará el programa con diversos números artísticos.

El mismo día a las 9, una delegación integrada por ciento veinte alumnos y varios profesores concurrirá al cementerio del Norte, donde depositará una ofrenda floral en el mausoleo de Sarmiento, oportunidad en que habrá el profesor Humberto A. Mandelli. A las 17.30, otra delegación, presidida por el profesor Domingo López Saavedra, se hará presente en el Museo Histórico Sarmiento, Cuba 2079, con el objeto de representar al establecimiento en el homenaje oficial.

Escuela Normal No. 9 Sarmiento

El 11 concurrirá una delegación de alumnas con una ofrenda floral al monumento Sarmiento. Una delegación de alumnas asistirá al acto en el Museo Sarmiento, a las 17. En el local de la escuela, la Srta. Ana María López tendrá a su cargo la disertación alusiva.

Asociación Mutualista Pro Maestros de Escuela

El directorio invita a sus asociados a concurrir al acto público que se realizará en homenaje a Sarmiento el 11, en el Luna Park.

Con el mismo motivo designó la siguiente delegación para que lo represente: Santiago I. Hadelman, Juan M. López Alvarez, Dardo B. Jacomelli, Florián Olivero, Alberto Harrington, Rudoro A. Lucero, Rolando M. Riviere, Alfredo M. Chioldi, I. Mario Flores, Pedro M. Levy, José Morales y Gregorio Alvarez.

Colegio Nacional Nicolás Avellaneda

El martes a las 16 el rector, profesor Juan D'Agostino, se referirá a la vida y obra del prócer, y se hará entrega del premio Francisco Rodríguez Bosch, instituído en memoria del ex profesor de ese nombre. El profesor Marcelo Sánchez Sorondo tendrá a su cargo el elogio de la personalidad del Dr. Rodríguez Bosch.

Escuela para Adultos No. 3 del Consejo Escolar V

En el acto que realizará pasado mañana a las 19 en su local, Deán Funes 1821, el director, Dr. Rufino A. Tejerina, trazará la semblanza de Sarmiento.

En el Instituto Cultural Argentino-Norteamericano

El martes a las 18.30 en la sala Sarmiento del I. C. A. N. A., Maipú 686, se realizará un acto de homenaje a Domingo Faustino Sarmiento, de acuerdo con el siguiente programa:

Palabras alusivas a cargo del vicepresidente primero, Dr. Víctor Daniel Goytía; "La niñez de Sarmiento en San Juan", por Julio Petrone, alumno del I. C. A. N.; "Sarmiento en Chile" por David Fanjoy, alumno del Lincoln School; "Sarmiento y Horace Mann", por Dora McCarthy, alumna de American Gramar High School; "Sarmiento y las escuelas normales", por Elvio A. Ontivero, alumno del Colegio Ward, y "Sarmiento ciudadano interamericano", por el Sr. Enrique E. Ewing.

Unión Cultural Americana

Mañana a las 18 en su local de la calle Alberti 1250 se realizará un homenaje a Sarmiento.

El programa preparado es el siguiente: Himno Nacional; palabras alusivas al acto por el presidente de la Unión Cultural Americana, D. José J. Berruti; recital a cargo de la profesora Gloria Corbetta. Oporto. Además la entidad ha resuelto dirigirse al interventor del Consejo Nacional de Educación propiciando se emplace frente al local del Consejo, el monumento a Sarmiento, obra del escultor Luis Perlotti, cuyos derechos fueron cedidos por el autor. También se harán gestiones para emplazar en Panamá una réplica del citado monumento, en razón de habérsele conferido allí a Sarmiento, por el Congreso de Educadores, el título de Maestro de América.

AGASAJÓSE AL GENERAL MANUEL M. CALDERÓN

En el restaurante de la Avenida de Mayo 1152 fué servido el almuerzo que un numeroso núcleo de amigos y compañeros del ejército ofreció al general Manuel M. Calderón con motivo de haber sido declarado en situación de retiro por el Poder Ejecutivo.

Junto al obsequiado ocuparon la cabecera de la mesa los generales Tonazzi y Pierrategui, los auditores de guerra y marina Rodríguez Egaña y Albarracín, el coronel Pomar, los teniente coroneles Francisco S. Torres y Ricardo M. Sosa, el mayor Sáenz Loza, el vicecónsul de los Estados Unidos, Sr. Rutherford, los Sres. Juan J. dos, Sr. R

EL RADICALISMO NO HA MODIFICADO SU ACTITUD RECIENTE

Declaraciones formuladas en Córdoba, durante un mitin, por el presidente de la mesa directiva del comité nacional de la Unión Cívica Radical que, a juicio de dirigentes del partido, constituyen una desautorización de la firma puesta por el mismo Dr. Gabriel A. Oddone a la resolución por la que se aceptó armonizar esfuerzos con otros sectores democráticos, suscitaron ayer inquietud en la Casa Radical y en otros ambientes de la agrupación y fueron objeto de apreciaciones adversas. Uno de los secretarios de la mesa explicó anoche que nada ha cambiado en cuanto a los efectos de la determinación adoptada, que se aprobó sin ningún voto en contra.

En la Casa Radical

Ausentes de esta capital el presidente de la mesa directiva del comité nacional del radicalismo, Dr. Gabriel A. Oddone, y otros miembros del mismo cuerpo, éste, como se preveía, no pudo reunirse ayer. Ello no obstante, por la mañana hubo movimiento en la Casa Radical, a la que concurrieron los secretarios de la mesa, Carlos E. Cisneros y José Víctor Noriega, y el secretario delegado en el distrito metropolitano, Dr. Belisario Moreno Hueyo, ante quienes se presentó una delegación del núcleo que en el orden interno del partido se conoce como mayoritario. La integraron los señores Aníbal P. Arbeletche, Leopoldo Garcés Castiella, Raúl Colombo, Raúl Luzuriaga, Arturo Mathov, Miguel Ortiz de Zárate, Jorge Walter Perkins, Juan Carlos Pierre y José Sanjurjo, y reclamó de la mesa directiva el auspicio para un acto público, que su sector se propone realizar como continuación de la campaña iniciada el 29 del mes último en la Plaza del Congreso, para lograr el retorno a la normalidad institucional, sin estatuto de los partidos ni candidaturas oficiales. Expuso el Sr. Perkins que el núcleo mayoritario había suspendido toda propaganda propia para no entorpecer en lo más mínimo la unidad partidaria, pero que ante la actividad desarrollada por otros grupos, aquél considera que debe proseguir su actividad de oposición al Poder Ejecutivo. Los señores Moreno Hueyo y Cisneros informaron que la mesa directiva prepara cuatro mitines y que no podía ver sino con simpatía las manifestaciones coincidentes con sus propósitos de todos los afiliados, pero que sólo podrán tener carácter oficial los actos organizados por la misma mesa. A su vez, el Sr. Mathov refirmó lo dicho por el Sr. Perkins y añadió que, en contraste con la conducta observada por los mayoritarios, otros núcleos atacan la autoridad de la mesa directiva y plantean asuntos de carácter interno, sin tener en cuenta que con ello pueden sembrar gérmenes de divisionismo. Después de aducir que la intransigencia radical debe estar dirigida contra el gobierno de la República, expresó también:

"La mesa directiva se halla en retardo y en su seno hay quienes conspiran contra la acción del radicalismo. Lo demuestran las palabras pronunciadas ayer en Córdoba por el Dr. Oddone, que están en abierta contradicción con lo resuelto por la mesa en lo que atañe a la coordinación con las otras fuerzas democráticas".

También intervinieron en el diálogo los señores Arbeletche e Ismael P. Viñas, y el Dr. Cisneros dijo, por último, que la actividad de las autoridades del partido se halla principalmente dirigida a la lucha contra el poder "de facto".

La coordinación democrática

Las declaraciones del Dr. Oddone a que aludió el dirigente metropolitano fueron formuladas anteanoche en un acto público celebrado en la plaza Urquiza del barrio cordobés de San Vicente, y en ellas el presidente de la mesa directiva se pronunció contra la unidad de los sectores democráticos, calificando de partido municipal al socialismo, de agrupación con jefes pero sin pueblo al Demócrata Progresista, de totalitarismo de izquierda al comunismo y de agrupación agazapada, a la espera de oportunidades favorables para sus intereses, al Partido Demócrata Nacional. Ante esas apreciaciones, interrogamos ayer al Dr. Cisneros acerca de si las mismas constituían una rectificación de lo dispuesto por la mesa directiva al autorizar la acción armónica con partidos y otros sectores de opinión democrática para procurar el restablecimiento de la normalidad institucional en el país. Manifestó el secretario de la mesa que no conocía la versión textual del discurso del Dr. Oddone, y que, en consecuencia, no se hallaba en condiciones de establecer una interpretación correcta de aquellas palabras.

"Lo único que puedo decir—añadió, con tono categórico, el Dr. Cisneros— es que la resolución que autoriza la acción armónica con los partidos democráticos e instituciones y fuerzas no políticas, está actualmente en plena vigencia, y debo agregar que fué considerada y resuelta por unanimidad de los integrantes de la mesa directiva y también de los seis presidentes de comités de distrito reconocidos, que estuvieron presentes y pusieron, además, su firma en dicho documento. Mientras no se modifique ese criterio, lo que no entiendo posible esta resolución señala una línea de conducta en los momentos actuales, que deberá cumplirse con el patriótico y exclusivo propósito de alcanzar la normalidad constitucional".

Una visita al Dr. Amadeo Sabattini

Villa María (Córdoba), 8.—El doctor Amadeo Sabattini sigue rehuyendo de manera sistemática toda entrevista periodística que tienda a obtener de él declaraciones viculadas con su situación frente al momento político del país. Pese a ello, el corresponsal ha sido recibido por el Dr. Sabattini, con quien mantuvo una conversación. No fué, sin embargo, autorizado a publicar manifestación alguna de orden político, salvo que "la unidad del Partido Radical serán mantenida en toda su instransigencia, sin presión extraña de ninguna especie y sin amalgama con otras fracciones, ya sean de derecha o de izquierda".

Según lo expresado por el Dr. Sabattini, el radicalismo debe continuar la línea recta de conducta que le imprimieron sus fundadores.

Hemos sabido, empero, a través de sus amigos íntimos, que el pensamiento del ex gobernador sería el siguiente: hasta el mes de diciembre, los partidos políticos serán reorganizados sin presiones externas ni internas, se convocará a elecciones sin candidaturas oficiales y no se permitirá el fraude de ninguna especie, volviéndose en esa forma a la normalidad constitucional, sin que haya fuerza capaz de oponerse a esa trayectoria.

El Dr. Sabattini tiene plena fe en el futuro del país, cuyos productos y materias primas para la vida propia y de otras naciones le aseguran un destacado lugar en el orden internacional, sin ninguna clase de rozamientos.

Posición de intransigentes

Por intermedio del Dr. Jorge Farías Gómez, uno de los sectores radicales que actúan en esta ciudad —el Movimiento Radical Intransigente de la Capital— nos ha hecho llegar una declaración, en la que se censura la actitud de los dirigentes partidarios que han intervenido en actos organizados "por fuerzas extrañas y aun opuestas al radicalismo", y se reclama de la comisión ejecutiva nacional del mismo movimiento un pronunciamiento al respecto.

Cruzada Renovadora

En el teatro Róma, de Avellaneda, se efectuará hoy a las 10 un acto público de la Cruzada Renovadora de la Unión Cívica Radical, que dirige el coronel (R) Roberto Bosch. Harán uso de la palabra los Sres. Antonio López Seco y Santiago J. Canzani y el coronel Bosch.

PERIODISMO Y LETRAS

"Revista de la Cámara Argentina de Comercio"

Ha aparecido un número extraordinario de la "Revista de la Cámara Argentina de Comercio", dedicado al Día de la Industria. Contiene un abundante material de lectura sobre temas de interés comercial y variadas informaciones sobre el desarrollo industrial en el país.

EN INSTITUTOS DEL EJE SE IMPARTIRÁ ENSEÑANZA OFICIAL

Hace varios días el ministro de Relaciones Exteriores y Culto anunció el propósito del Gobierno de adoptar medidas para impedir que las escuelas alemanas y japonesas que funcionan en el país constituyan el foco inicial de futuras reivindicaciones y señaló, al respecto, las gestiones iniciadas en tal sentido. Ese propósito acaba de ser formalizado en un decreto, que refrenda aquel secretario de Estado, en el que se establece que por el Ministerio de Justicia e Instrucción Pública se adoptarán de inmediato las medidas necesarias para tomar posesión de las escuelas, con todas sus existencias —libros, muebles, útiles y demás enseres— que funcionen en el territorio de la República, "ya sean administradas o que dependan, directa o indirectamente, de entidades compuestas total o parcialmente por miembros de nacionalidad alemana o japonesa o mantenidas por su contribución, así como también de personas de las expresadas nacionalidades".

En los considerandos de este decreto, que fué redactado en la Cancillería, se recuerda que a fin de identificar la política de la Nación con las de las demás repúblicas americanas se estableció al declarar la guerra al Japón y Alemania que "por los ministerios respectivos y secretarías de Estado se adoptarán de inmediato las medidas necesarias al estado de beligerancia, así como las que se requieran para poner término definitivamente a toda actividad de personas, firmas y empresas de cualquier nacionalidad que puedan atentar contra la seguridad del Estado o interferir en el esfuerzo bélico de las Naciones Unidas o amenazar la paz, el bienestar y la seguridad de las naciones americanas".

"Dentro de ese concepto amplio, a la vez que preciso —agregan los considerandos de aquella iniciativa—, debe considerarse fundamente incluída toda actividad de orden cultural, y entre ellas especialmente las que se relacionan con la enseñanza que se imparte en las escuelas, en cualquier parte del territorio de la República, que sean administradas o dependen directa o indirectamente de entidades de cualquier naturaleza, compuestas por miembros de nacionalidad alemana o japonesa, total o parcialmente, o que subsistan de su contribución, así como de cualquier otra personas de las expresadas nacionalidades.

"Dichas escuelas deben ser consideradas, atento los elementos de juicio que han podido reunirse, como contrarias al régimen democrático, por la situación de dependencia en que se encuentran respecto de entidades extranjeras, cuyas directivas ejecutan, constituyendo, por tanto, un elemento perturbador, contrario a nuestros más caros principios y sentimientos de nacionalidad.

"Asimismo, por las circunstancias referidas podrían llegar a interferir y amenazar la seguridad de las demás naciones de América y el esfuerzo de postguerra, que la Argentina se halla firmemente decidida a cuidar y mantener".

Por último se declara que los expresados antecedentes justifican ampliamente las medidas de inspección y vigilancia estricta a que fueron sometidas, y autorizan a adoptar disposiciones definitivas tomando directa intervención en su funcionamiento, incorporándolas a su propio régimen.

Conforme lo establecido en el decreto de referencia, el Ministerio de Justicia e Instrucción Pública designará el personal directivo, docente y administrativo indispensable para que se continúe impartiendo enseñanza oficial a los alumnos que concurrían a las escuelas afectadas por la medida.

Estos establecimientos son la escuela japonesa que funcionaba en la calle Patagones 840, en esta capital, y que tiene inscriptos 220 alumnos argentinos y 16 extranjeros, y las siguientes escuelas alemanas:

Goethe Schule, José Hernández 2247, capital, con 219 alumnos argentinos y 34 extranjeros; Humboldt Schule, Monroe 3061, capital, con 475 alumnos argentinos y 30 extranjeros; Germania Schule, Ecuador 1162, capital, con 218 alumnos argentinos y 28 extranjeros; Argentino Germana Schiller, Concordia 3555, capital, con 154 alumnos argentinos y cuatro extranjeros; Escuela Alemana Argentino Janssen, Santa Fe 3133, capital, con 72 alumnos, todos argentinos; Escuela Alemana de Barracas Uhland, Universidad 1260, capital, con 84 alumnos argentinos y un extranjero; Escuela Montecarlo, de Montecarlo, territorio de Misiones, con 100 alumnos argentinos y cinco extranjeros; Escuela Alemana Hindemburg, de El Dorado, Kilómetro 16, territorio de Misiones, con 130 alumnos argentinos y 21 extranjeros, y Escuela Particular Alemana, de Charata, Chaco, con 86 alumnos argentinos y dos extranjeros.

En total, señaló la información 10 escuelas, con 119 alumnos extranjeros y 1558 alumnos argentinos.

No han sido incluídas dentro de las disposiciones del decreto de referencia las escuelas Graduada Alemana, calle Cangallo 2169, y Pestalozzi, calle Freire 1824, ambas de la capital, por no ser contrarias al régimen democrático.

Honrarán hoy la memoria del ex subdirector del la Salle reverendo hermano Alfredo

Los alumnos y ex alumnos del Colegio de la Salle honrarán hoy la memoria del ex subdirector del prestigioso establecimiento reverendo hermano Alfredo, con motivo de haberse cumplido el primer aniversario de su fallecimiento.

El acto, que se efectuará a las 9.45 en el patio del colegio, Río Bamba 650, consistirá en la entrega de una placa de bronce recordatoria de la fecunda acción realizada por el maestro desaparecido, quien por espacio de cerca de medio siglo se consagró a la educación de la juventud estudiosa.

Será ofrecida en nombre de los alumnos por el joven Amadeo Bargués, y en representación de los ex alumnos por el Dr. Atilio Rinaldi. Agradecerá el homenaje, en nombre del colegio, el director del mismo, R. H. Adolfo.

Para la organización del acto se ha nombrado una comisión de alumnos integrada por los Sres. Amadeo Bargués, Diego Capdevielle, Roberto Citati y Felipe Pérez Dellepiane. En colaboración con la misma actúa la comisión directiva de la Asociación de ex Alumnos, presidida por el Dr. Angel Bianchi Lischetti. Ambas comisiones han invitado a todos los ex alumnos, a los parientes de los mismos y a los alumnos a asistir al homenaje.

El Partido Popular procederá a su total reorganización

Las autoridades del Partido Popular, en su última reunión, luego de tomar en consideración las sugestiones de numerosos afiliados, ha resuelto proceder a una amplia reorganización de la agrupación en la Capital Federal y en el interior del país. Con ese objeto ha sido designada una comisión especial, que se ocupará de esa tarea, hasta la reunión de la asamblea general.

La presidencia, que ejerce D. Miguel M. Guglielmino, ha sido autorizada para designar otra comisión a fin de que redacte un manifiesto.

NOTAS SOCIALES

Doña Teresa de Urquiza de Sáenz Valiente—

A fines del siglo pasado triunfaban en los salones más representativos de la sociedad de Buenos Aires la belleza, la gracia y el ingenio de Teresa de Urquiza, hija del vencedor de la tiranía y que poco después habría de unir su destino al de uno de los marinos más distinguidos de su tiempo. Aunque muy pequeña cuando su padre cayó bárbaramente ultimado en su residencia de San José —drama del que fueron testigos sus hermanas Justa y Dolores—, Teresa de Urquiza poseía la noción de la herencia moral que la unía, en la conciencia de todos, a horas culminantes de nuestra historia. Vinculada no sólo por la gravitación de su apellido, sino también por sus preferencias espirituales a esferas del país en que se afirmaba la obra a que prestó su gran apoyo el teniente general Justo José de Urquiza, supo aprender en ellas las lecciones que no alcanzó a recibir de los labios paternos. Conoció a través de los otros la pérdida que sufrió en su niñez. Y supo ser una hija de Urquiza no sólo por la sangre. Poseía, como pocas el don de agradar. Despertaba simpatías sin proponérselo, por efecto natural de su modo de ser. Era hermosa. Y a ello añadía una cultura no frecuente entre las jóvenes de su tiempo y una información viva, constante, de cuanto de interés para la inteligencia produciase en el mundo. Su preocupación por los asuntos serios —no desdeñaba comentar con pasión las inquietudes de la política, que muchas veces suscitaban en su imaginación la frase chispeante, la observación que luego circulaba con el acento de lo que ha sido dicho autorizadamente—, su contacto con las cuestiones palpitantes de cada día, no le impidieron lucir las galas de la femineidad. La moda tuvo en ella a una precursora de permanente acierto y en las fiestas de caridad, que desde mansiones y jardines pusieron una claridad elegante en las noches porteñas de hace medio siglo, su quiosco fué uno de los preferidos, pues a él se acudía con la seguridad de obtener, además de tal o cual objeto, la ocurrencia capaz de hacer memorable una fecha.

La Srta. Teresa de Urquiza contrajo matrimonio con el Sr. Juan Pablo Sáenz Valiente, miembro de la armada nacional, de la que llegaría a ser almirante y director como ministro de Marina. Con esa boda se aduanaron la tradición republicana de los Urquiza y la patricia de los Sáenz Valiente, unidos al desenvolvimiento de la nacionalidad desde antes de la Revolución de Mayo. Por una extraña coincidencia, la divisa del escudo nobiliario de los antepasados del esposo pudo servir de comentario al origen inmediato de la esposa: "Valiente en la guerra, generoso en la paz".

La Sra. de Sáenz Valiente, cuya vida —había cumplido 80 años— se extinguió en la madrugada de ayer, acompañó al prestigioso marino durante diversas misiones en el extranjero. Estadas en Europa completaron su conocimiento del mundo y en naciones hermanas, como Chile, su distinción dió a embajadas extraordinarias de nuestro país un tono enaltecedor. En 1916, meses antes de abandonar la cartera ministerial que desempeñaba desde 1910, elegido por un presidente y confirmado por otro, el vicealmirante Sáenz Valiente pidió su retiro de la actividad. Con esa decisión, la vida de su esposa iba a iniciar una nueva etapa. Alejada de actividades impuestas por las obligaciones oficiales, acentuóse para su hogar la condición de centro hacia el cual confluían, además de la adhesión de las amistades antiguas o recientes, las solicitaciones de algo a lo que la señora de Sáenz Valiente no escatimó nunca su aporte: las obras de solidaridad social, las empresas de beneficencia, el desvelo por la suerte de los menos favorecidos por la fortuna. A la muerte de su esposo, ocurrida en 1925, la respetable matrona limitó a lo mínimo posible su actividad social. No obstante esa voluntad de retiro, hasta ella acudían constantemente quienes la conocieron en otros tiempos y las generaciones nuevas, que encontraban en su palabra, animada siempre, el regalo de una verdadera fiesta para el espíritu.

Con el fallecimiento de la señora de Sáenz Valiente desaparece la última de las hijas de Urquiza. Su sepelio, efectuado ayer en el cementerio de Olivos, fué ceremonia señalada por una emoción melancólica, por el sentimiento ante algo que se aleja definitivamente.

En la Diplomacia—

En vísperas de ausentarse para Washington, el ministro don Luis S. Lutti y su esposa, Da. Crucita Maytorena, recibirán el jueves próximo de 19 a 21 a sus relaciones, en el Alvear Palace Hotel.

Comidas—

El Dr. Enrique Ruiz Guiñazú ofreció ayer un almuerzo en obsequio de un grupo de sus relaciones.

Concurrieron los señores:

Martín S. Noel, Ricardo Marcó del Pont, César Viale, Gastón Federico Tobal, Ricardo Levene, Angel León Gallardo, Octavio R. Amadeo, Clodomiro Zavalía, José A. Oría, Atilio Dell'Oro Maini y Agustín Nicolás Matienzo.

Reuniones—

Con motivo de su casamiento, la señorita Marta Albina Pagés será obsequiada pasado mañana con un té por sus amistades, en casa de la señorita Delia Alcira Capdevila.

↠ Esta tarde el Dr. Guillermo Báez Iriarte y su esposa, Da. Eleonora Vásquez Contreras, reunirán a las amistades de sus hijas Susana y Georgina.

↠ En atención de un grupo de sus amistades ofrecerá una reunión el viernes próximo la Srta. Lía Poggi Cepeda.

Casamientos—

El miércoles próximo será consagrada con misa de esponsales en la basílica del Santísimo Sacramento la boda de la Srta. Inés Cullen Miguens con el Sr. Carlos M. Bernal. Serán padrinos los Sres. José María Cullen y su esposa, Da. María Angélica Miguens, y Mariano Bernal y su esposa, Da. Rosa Giribone.

En el acto civil, que se realizará mañana, actuarán como testigos, por la novia, la Srta. María Teresa Cullen Miguens y D. José María Cullen Miguens y por el novio las Sras. Julia Cañás de Bernal y María Luisa Cañás de Giribone.

↠ El obispo de Ibora, monseñor Martínez, consagrará el 26 del actual el matrimonio de la Srta. Mercedes Hirschsen Alvarez Prado con el señor Jorge A. Sobral de Elía.

↠ Ha quedado formalizado el compromiso de la Srta. Lydia Ema Rubio con el Sr. Rodolfo Houssay.

↠ En la basílica del Santísimo Sacramento se realizará el 19 del actual la ceremonia nupcial de la Srta. Elsa R. N. Bermolen con el Sr. Pedro José Trucco Aguinaga. Serán padrinos doña María Aguinaga de Trucco, la señorita Mercedes Sarinelli y los señores Severino I. Bermolen y Pedro B. Trucco.

↠ Con misa de esponsales será consagrado el 15 del actual en la iglesia del Salvador el matrimonio de la señorita María Elena Fourcade con el Dr. Darío O. de las Heras. Serán padrinos la Srta. Sara Fourcade, don Francisco F. Fourcade, doña María Asunción Garayo de las Heras y don Diógenes de las Heras.

En el acto civil que se realizará pasado mañana, actuarán como testigos, por la novia, Da. Lucía Vásquez Millán de Manigot y el Dr. Juan Carlos Fourcade y por el novio los señores Santiago Garayo y Mario de las Heras.

Después de la ceremonia religiosa se realizará una recepción en el Plaza Hotel.

↠ En casa de la familia de la novia se realizó ayer el matrimonio de la Srta. Irma Beatriz Pietranera Picazo con el Sr. Luis M. Coll Candioti.

Beneficios—

Con motivo de clausurarse hoy la "Gran Feria en el Parque de Primavera 1945", que se realiza en el local de la calle Florida 458, habrá de 9 a 13 una venta de comestibles y por la tarde se llevará a cabo una reunión infantil, para la cual se ha preparado un variado programa de atracciones.

↠ En el salón de la calle Montevideo 850 se llevará a cabo hoy una función a beneficio de la Asociación de Mujeres de la Acción Católica. Se exhibirán los "films" "La clave secreta", "Alerta y decidido" y "Renacerá la aurora".

Enfermos—

Sigue bien Da. Carmen Arias Herrera Vegas de Martín y Herrera.

↠ Mejor doña Susana Casado de Guerrico.

↠ Se restablece Da. Sara Drago Mitre de Gallardo.

↠ Doña Delia Rosa Cobo de Ayerza sigue bien.

↠ Mejora D. Roberto Arana.

↠ Don Luis María Terrero está enfermo.

↠ Restablecida Da. Haydée Sara Ester Vásquez de López.

↠ Se halla mejor el Dr. Emilio Gervasio Tomellieri.

↠ Sigue bien Da. Noelia Guixá de Barrio Olivares.

↠ Guarda cama Da. Zulema Caride de Bottini.

↠ Mejora Da. María Elena Olaechea Alcorta de Medina.

↠ Don Federico Lynch está mejor.

↠ Aliviada la Srta. Zelika Daneri.

Viajeros—

De Santiago de Chile D. Alejandro Frers y su esposa, Da. Rosa Martínez Guerrero.

↠ De Montevideo la Srta. Elena Berro.

↠ Para los lagos del Sur D. Jorge Cornelio Donovan y su esposa, doña María Celina Ham.

↠ Para Alta Gracia el Dr. Juan C. Vaccaro y su esposa, Da. Juana Alberti.

↠ Para Entre Ríos D. Emilio Mihura y su esposa, doña María Cristina Bunge.

↠ De Iguazú las Srtas. María Celina Rébora y Beatriz Sara Cortejarena.

↠ De Paraná D. Salvador Carbó y familia.

Necrología—

Ha fallecido ayer a los 43 años, y después de soportar con cristiana resignación una grave enfermedad, doña Clotilde Taboada de Trongé, dama que gozaba de general prestigio en muchos hogares de nuestra sociedad por su delicado espíritu, inclinado siempre a las más nobles iniciativas.

La dama cuya vida acaba de extinguirse se había singularizado, en efecto, por sus bondadosos sentimientos, que se manifestaron en una constante actividad por el bien de los demás, que la hizo acreedora al afecto de cuantos tuvieron oportunidad de tratarla. La señora de Trongé formaba parte de varias instituciones, y en ellas aportó siempre su eficaz apoyo, por lo que su desaparición ha de ser justamente lamentada. En el acto del sepelio, efectuado ayer en el cementerio de Vicente López, se puso de manifiesto el hondo sentimiento de pena que ha provocado su desaparición.

↠ El pesar suscitado en nuestra sociedad por el fallecimiento de doña Laura de Yriondo de Escalada se evidenció en el acto del sepelio realizado ayer en el cementerio del Norte.

↠ Con motivo de cumplirse el primer aniversario del fallecimiento de Da. Candelaria Lezica de Serantes, se oficiará hoy a las 11.30 una misa en la iglesia de San Ignacio. En su memoria darán comienzo mañana a las 9 misas gregorianas.

↠ Mañana a las 10 se dirá una misa en la cripta de la basílica del Santísimo Sacramento en sufragio del Dr. Arturo Bosch.

↠ Mañana a las 10 se celebrará una misa en la Catedral por D. Pablo Barbará.

↠ La Asociación Madres Argentinas hará oficiar el miércoles próximo a las 10.30 un funeral en la capilla del establecimiento, Monteagudo 830, en memoria de Da. Matilde Devoto de Ciovini.

DIÓSE A CONOCER UN INFORME SOBRE SERVICIO DE GAS

En ocasión de haberse cumplido el 5 del actual el primer semestre durante el cual Yacimientos Petrolíferos Fiscales tiene a su cargo el servicio de gas en esta capital, esa repartición remitió un informe a la Secretaría de Industria y Comercio acerca de las tareas efectuadas.

Hace saber Y. P. F. que en los seis meses alcanzó a elaborar 57.844.000 m3. de gas, lo cual representa un aumento de 4.978.000 m3. con relación a igual período del año anterior. Para lograr esta producción se emplearon materias primas provenientes de fuentes nacionales (leña, petróleo y carbón) un 82,76 por ciento; y de fuentes extranjeras (carbón mineral) un 17,24 o/o. Actualmente, dícese, distribuyen 418.000 m3. por día, o sea unos 55.000 m3. diarios más con respecto al término medio del semestre precedente. El 95,5 o/o de este volumen ha sido destinado al abastecimiento de la Capital Federal, y el 4,5 por ciento restante fué entregado a la Compañía de Gas de la Provincia de Buenos Aires para que pudiera atender el suministro de gas a los partidos de Avellaneda, Almirante Brown, Cuatro de Junio y Tres de Febrero.

En el mismo informe se expresa que el gas producido ha superado en todo momento la calidad estipulada en el convenio suscripto con la Municipalidad, pues su poder calorífico, según lo ha comprobado esta última, ha sido siempre superior a las 4500 calorías por m3. Su combustibilidad también ha sido mejorada substancialmente, pues el factor ideal —que puede llegar a 1— ha sido elevado de 0,83 —que era el registrado con anterioridad— a 0,95. Además, se ha logrado una mayor eliminación de compuestos que afectan la calidad del gas y de las instalaciones, reduciendo la proporción de amoníaco de 0,159 grs. a 0,016 grs. por m3.; disminuyendo la acidez acética del gas, de 0,028 grs. a 0,004 grs. por m3., y eliminando casi por completo la naftalina contenida en el gas, que anteriormente era de 0,101 grs. por m3.

Destaca Y. P. F. que en los meses anteriores a la toma de posesión del servicio de gas por el Estado, se reemplazaban mensualmente 2700 medidores afectados principalmente por corrosión. Actualmente sólo se reemplazan, término medio, 700 por mes. Esta notable disminución es una consecuencia de la señalada reducción de las impurezas del gas.

El aumento de consumidores, dice finalmente, está representado por 15.500 nuevos usuarios, y las ventajas que la oficialización del servicio ha brindado a los consumidores están representadas, en conjunto, por una economía igual a $ 3.469.962,19 ó sea por la diferencia entre la tarifa vigente y la tarifa anterior.

En Caseros realizará hoy un acto el Partido Socialista

En el teatro Caseros, de la localidad del mismo nombre, en el vecino partido de San Martín, se efectuará hoy a las 17 un acto organizado por el comité del Partido Socialista, con el auspicio de la Federación Socialista Bonaerense. Se anuncia que harán uso de la palabra los Sres. Manuel Ramírez (h.), por los socialistas de San Martín; Francisco Bellomo, por la sección primera; Julio A. Lenzonara, por la Juventud Socialista de La Plata; Julio Falasco, por los gremialistas; José María Rosales (h.), por la Juventud Socialista de la provincia; José Ernesto Rozas y Pedro A. Verde Tello, por la Federación Socialista Bonaerense, y Juan Antonio Solari, por el comité ejecutivo nacional del Partido Socialista.

Los oradores expondrán el pensamiento del partido, relacionado con la organización partidaria y la coordinación con otras fuerzas políticas, y el Sr. Solari se referirá al momento institucional y a la posición socialista.

TRABAJARON AYER LOS JURADOS DE UN TORNEO GANADERO

Como se había anunciado, los jurados designados por la Asociación Argentina Criadores de Hereford, señores Jorge de Atucha y Ramón D. Lezica Alvear, clasificaron ayer los productos presentados en la segunda exposición de reproductores de las razas Hereford y Polled Hereford que se efectúa en el local de los señores A. Bullrich y Cía., de San Justo.

Los jueces, que iniciaron su tarea poco después de las 9.30, otorgaron por la mañana los premios de las distintas categorías, y por la tarde eligieron los campeones y sus reservados, adjudicando también los premios especiales, con el siguiente resultado:

Raza Hereford—Los campeones y premios especiales. Primer premio, campeón macho, premios Asociación Argentina Criadores de Hereford y Sociedad Rural Argentina, al lote No. 14, de Martín Pereyra Iraola e Hijos; reservado campeón macho y primer premio, al lote No. 24, de los mismos expositores; premio conjunto de machos, a los lotes 7, 14 y 24, de los mismos; reservado de conjunto de machos, a los lotes Nos. 16, 18 y 15, de los mismos; campeón hembra y primer premio, al lote No. 36, de los mismos expositores; reservado de campeón hembra, al lote número 34, de los mismos; premio conjunto de hembras, a los lotes Nos. 34, 36 y 37, de los mismos expositores, y reservado de conjunto de hembras, a los lotes números 31, 32 y 39, de Glorialdo Fernández e Hijos.

Los señores Martín Pereyra Iraola e Hijos obtuvieron, además, el premio Adolfo Bullrich y Cía. Ltda., S. A., para los dos mejores grupos de tres toros presentados por un mismo expositor, con los lotes números 14 y 24, y el premio "Las Biemanas", donado por el doctor Martín M. Herrera Vegas, para el mejor reproductor de la exposición, con el toro Tandileofú Marca Martín P. 5310, H. B. N. 60.731, y el premio Tandileofú, para el lote campeón hembra, con el lote No. 36.

El premio Sociedad Rural de Curuzú-Cuatiá, para el mejor lote de toros inmunizados o garrapateados, fué adjudicado al lote No. 6, de Rafael Herrera Vegas e Hijos.

Premios de categorías: primera categoría, primer premio, al lote No. 2, de Glorialdo Fernández e Hijos; segundo premio, al lote No. 3, de Juan Manuel Acevedo; segunda categoría, subdivisión A, primer premio, al lote No. 7, de Martín Pereyra Iraola e Hijos; segundo, al lote No. 11, de Rafael Herrera Vegas e Hijos; tercero, al lote No. 8, de Glorialdo Fernández e Hijos; cuarto, al lote No. 10, de Martín Pereyra Iraola e Hijos.

De fiesta.. ¿eh?

En realidad, no hay ningún motivo especial para celebrar. Sin embargo, la familia ha decidido comer hoy con champagne. ¿Acaso esto no es, de por sí, una fiesta?... Evidentemente, es la fiesta de la buena mesa, pues el champagne acompaña admirablemente cualquier menú del principio al fin.

Cualquier día del año es indicado para comer con champagne y poner, así, una nota festiva que alegra los corazones y contribuye a que se disfruten mejor los placeres de una buena mesa. Y si los entendidos eligen con preferencia el Champagne Monitor, ello se debe a *su alta calidad que deriva de los excelentes vinos que emplea en su elaboración la Bodega Trapiche, que cuenta con una experiencia de más de sesenta años en la elaboración de vinos finos.*

Champagne
MONITOR
Producto de la tierra del sol y de Trapiche

TRAPICHE CASA FUNDADA EN 1883

Elaborado, Distribuído y Garantizado por

BENEGAS HNOS. & CIA. LTDA. - BUENOS AIRES - MENDOZA

CONSTRUCCIONES INMEDIATAS
LARGOS PLAZOS
RENTA - FAMILIA - AMPLIACIONES
HUMBERTO RUGGIANO
FINANZAS INMOBILIARIAS - CONSTRUCCIONES
Diag. Norte Nº. 547 34 Defensa 6582

MUSICA! DISTINCION! MODERNISMO! ESPRIT!
Lorraine
TARDE
A PEDIDO!
HOY
y todos los jueves, sábados y domingos
THÉ DANSANT
a las 17 horas
con todas nuestras Orquestas
Servicio de Confitería

NOCHE
Desde las 22 horas, actúan
JULIO DE CARO
y su Orquesta Típica
FERNANDO ROCA
y su Jazz
TATAVE MOULIN
y su Orquesta Musette, cantando M. Jouvet
Super-Nightclub
ESMERALDA 1040
U. T. 32-1760

Gracias a Dunant...

Si, gracias a este suizo inmortal que fué Jean Henry Dunant (1828-1910) el mundo posee desde 1864 una institución de tan grande importancia humana como lo es la CRUZ ROJA. A ella debemos, a través de las guerras, catástrofes y epidemias en que ha intervenido, la salvación de millones y millones de vidas que, sin su abnegado auxilio, hubieran sucumbido irremisiblemente.

• Desde hace más de 60 años, los Laboratorios CIBA cooperan en esta noble tarea, obteniendo medicamentos de alta calidad, fruto de sus investigaciones científicas.

• Las universalmente famosas sulfamidas, cuya decisiva eficacia quedó demostrada en la reciente contienda, prueban esta contribución de CIBA, cuyos productos constituyen un escudo para la salud del hombre y un galardón para quien los produce.

PRODUCTOS QUIMICOS
CIBA
SOCIEDAD ANONIMA
Santa Fe 1072 Buenos Aires

EL SELLO CIBA CERTIFICA CALIDAD E INSPIRA CONFIANZA

PUB. EXCELSIOR

PROFESIONALES DEL FORO PARALIZARÁN MAÑANA SU LABOR

Los profesionales del foro de todo el país, de acuerdo con la resolución adoptada por sus entidades representativas y con la adhesión de las que se informa seguidamente, paralizarán sus actividades mañana, como manifestación de protesta y en favor de la vuelta a la normalidad.

Adhesión del Colegio de Abogados de Santa Fe

Santa Fe, 8.—Esta mañana se reunió en asamblea extraordinaria el Colegio de Abogados de Santa Fe, para considerar la resolución dictada por la Federación Argentina de Colegios de Abogados que ha invitado a todas las entidades federadas para promover el lunes la paralización de las actividades profesionales.

El Colegio de Abogados local, según una información oficial, ha resuelto, por unanimidad de los asistentes a la asamblea, adherirse a la resolución mencionada, ratificándola en toda su extensión.

En la reunión, el presidente del organismo, Dr. Alejandro Greca, planteó una cuestión de confianza, con motivo de la declaración que días atrás dió un grupo de abogados.

La cuestión fué rechazada por 15 votos contra 8, lo que originó la renuncia del presidente, Dr. Greca; del vicepresidente, Dr. Julio Bonazzola, y del Dr. Urbano Samatán, miembro del directorio.

Declaración de profesionales de Paraná

Paraná, 8. — Numerosos miembros del foro local hicieron pública una declaración de adhesión a la iniciativa de paralizar la actividad profesional el lunes "como protesta contra la dictadura que tantos males continúa causando al país, como incitación a sus jefes para que sobrepongan al pequeño interés profesional, el legítimo limpio y grande amor a la patria y como un reclamo a la Suprema Corte de Justicia de la Nación, para que, demostrando que el derecho es fuerza mientras subsiste un tribunal constitucional, reclame para su presidente la función que le acuerda la ley de acefalía. En su consecuencia —terminan expresando— invitan a los abogados de la provincia y en especial a los de esta capital a cerrar sus estudios el mencionado día 10 de septiembre, paralizando toda actividad profesional en cuanto no comprometa los intereses confiados a su defensa".

Se reunirán en la Casa Histórica los abogados de Tucumán

Tucumán, 8.—Los abogados afiliados al colegio local que se adhirieron al paro a efectuarse el lunes próximo resolvieron reunirse por la mañana en la Casa Histórica, para colocar una ofrenda de flores y cantar el Himno Nacional. A mediodía se reunirán en un almuerzo de compañerismo, que será servido en el hotel España.

Durante los actos de conjunto como protesta por la situación actual del país y en favor de la vuelta a la normalidad institucional, los abogados llevarán carteles, que colocarán en los estudios respectivos, con la leyenda "Día de luto nacional".

Comisionistas de bolsa de Córdoba se adhieren al paro

Córdoba, 8.—La paralización de las actividades tribunalicias será, puede decirse, total pasado mañana, en virtud de haberlo resuelto así los distintos gremios interesados, como señal de protesta por la actual situación del país y como expresión del anhelo del inmediato retorno a la normalidad.

A las decisiones ya conocidas en ese sentido de los abogados y contadores, se han agregado hoy las de las asambleas de procuradores y de escribanos.

Por su parte, los comisionistas del Mercado de Títulos y Cambios de la Bolsa de Comercio de Córdoba, con autorización de la Cámara Sindical de esa institución, también ha resuelto paralizar sus actividades el mismo día.

Adhesión de abogados de Mercedes

Mercedes (Buenos Aires), 8.—Después de haber declarado el Colegio de Abogados local que su carácter de entidad de derecho público, que le atribuye el decreto No. 543 de la intervención federal, le impide todo pronunciamiento ajeno a las funciones específicas establecidas en el mismo, profesionales de este departamento judicial del centro han hecho pública su adhesión a la resolución adoptada por la Federación Argentina de Colegios de Abogados y han resuelto, en consecuencia, suspender sus actividades profesionales y mantener cerrados sus estudios el 10 del actual, expresando así su anhelo por el impostergable restablecimiento de la normalidad institucional.

Firman estas declaraciones los doctores D. A. Cordiviola, J. H. Briosso, C. M. Lagos, M. Clidoz, R. A. Lasala, S. A. Halado, Noé Vita, G. H. Hernández, L. S. Ojea, A. Espil, G. de Miguel, H. S. Révora, H. Bustos Berrondo, A. Poblet Videla, G. A. Fucci, R. A. Espil, J. M. Bustos Fernández, A. Brudnick, D. Paola, E. A. Bulit Goñi, M. F. Cardinale, J. E. Saralegui, A. Puricelli, A. E. Reyna, C. Elgue y C. Waisman, y los señores Pedro M. Larregie, A. Cordiviola, A. Bargnia, E. A. Marcaccio, E. A. Espil, P. S. Calvi, J. Thompson y J. M. Ferreiro.

Colegio de Doctores en Ciencias Económicas

La comisión directiva del Colegio de Doctores en Ciencias Económicas y Contadores Públicos Nacionales ha resuelto lo siguiente:

"Reiterar su declaración del 23 de julio último, en la que expresaba el anhelo de todos los universitarios del país, por el inmediato retorno a la normalidad institucional.

"En concordancia con lo resuelto por otras entidades, invitar a sus asociados a paralizar las actividades profesionales el día 10 del mes actual, en cuanto no comprometan fundamentalmente los intereses que les fueron confiados".

Asociación de Abogados de Concepción del Uruguay

Concepción del Uruguay, 8—La Asociación de Abogados de Concepción del Uruguay resolvió adherirse al paro de profesionales decretado para el 10 del actual; pedir que el gobierno sea entregado a la Corte Suprema de Justicia, para que sea ésta quien presida las elecciones de autoridades; repudiar los decretos que importen invadir las facultades propias del Congreso y de las legislaturas provinciales, y pedir que se exija a los funcionarios del Estado el juramento de acatar y hacer cumplir los principios de nuestro régimen de gobierno democrático.

Finalmente, expresa la mencionada entidad que las anteriores declaraciones no importan solidarizarse con los malos funcionarios y políticos que provocaron la situación por la que atraviesa el país.

Firman la declaración los doctores: Juan E. Lacava, Reynaldo Martínez Pontelli, Mario C. Paradelo, Luis María Rodríguez, Delio Panizza, Manuel E. Nocetti, Héctor B. Sauret, Juan Angel Texier, Miguel A. Gonella, Fabián López Meyer, José Gorin, Santiago Giacomotti, Héctor Rodríguez Monzón, Asencio Valle, Marcos Sincosky, Julio A. Girard, Abel López Salvatierra, Moisés Cosarinsky, Héctor R. Canavessi, Teodoro E. Marcó, Boris Leguer, Miguel Angel García, Juan José Bonelli, T. Dante Devoto, Adolfo Hernández, José Haedo, Enrique M. Codina, Julio César Ratto y Justo M. Pintos.

Contadores de Córdoba piden la vuelta a la normalidad

Córdoba, 8.—En asamblea extraordinaria el Colegio de Contadores Públicos se adhirió a las recientes decisiones de diversas entidades, pidiendo el retorno a la normalidad institucional. También se adhirió a la declaración de los rectores de las universidades, en cuanto señala la necesidad de que las autoridades de facto entreguen el poder al presidente de la Corte Suprema de Justicia de la Nación y al paro profesional declarado para el lunes.

Paralizarán sus actividades los procuradores de Mendoza

Mendoza, 8.—El Colegio de Procuradores se adhirió a la iniciativa de paralizar las actividades de los elementos del foro el 10 del actual, en petición del inmediato retorno a la normalidad constitucional.

FUÉ SOLICITADO PERMISO PARA EL DESFILE DEL 19

Los señores Eduardo Benegas, Emilio Carreira, Alejandro Lastra, Manuel V. Ordóñez y Luis Reissig, en representación de la Junta de Coordinación Democrática presentaron ayer una nota al jefe de policía informando que la Junta ha resuelto la realización de un desfile que con el nombre de Marcha de la Constitución y la Libertad, tendrá efecto el 19 del actual.

Añade que la concentración se hará en la plaza del Congreso y la columna desfilará por las calles Callao y Santa Fe para llegar a la plaza San Martín, donde quedará disuelta. El acto se realizará en horas solares y no se pronunciarán discursos. Solamente se leerán dos proclamas, una al comienzo y otra al final.

La Jefatura prometió dar respuesta para el martes próximo.

La comisión encargada de preparar la marcha se puso a la tarea nombrando las subcomisiones de propaganda y prensa.

En las facultades reanudarán sus cursos los profesores exonerados

Hace unos días, según tuvimos oportunidad de informar, un grupo de estudiantes se dirigió al rector de la Universidad de Buenos Aires, exteriorizándole los deseos, en nombre de los alumnos de los profesores exonerados del Instituto Nacional del Profesorado Secundario, de que dicho funcionario dispusiese la habilitación de aulas en las facultades dependientes de esa universidad a fin de reanudar los cursos interrumpidos que estaban a cargo de los docentes víctimas de la sanción ministerial. El consejo de la Universidad se hizo eco favorable de tal pedido y, en virtud de ello, mañana los profesores exonerados del Instituto Nacional del Profesorado Secundario reanudarán los cursos que dictaban en ese establecimiento en locales de las facultades que se mencionan a continuación, de acuerdo con los siguientes horarios:

Profesorado de inglés, en la Facultad de Ciencias Económicas, Córdoba 2124: señora I. R. de Mulhall, ejercicios de idioma, II curso, lunes a las 8; ejercicios de idioma, III curso, lunes a las 9.45; literatura inglesa, II curso, martes a las 9.45. Srta. Hedwig Stein, historia de la lengua, lunes a las 8.50; fonética, I curso, a las 9.45. Sra. Joaquina B. de Batana, ejercicios de idioma, I curso, lunes a las 8.

Profesorado de física, en la Facultad de Ciencias Exactas, Físicas y Naturales, Perú 222: Dr. Ernesto Sábato, física, II curso, y trabajos de laboratorio, lunes a las 14.30. Ingeniero Juan P. Baliana, física, III curso, y trabajos de laboratorio, martes a las 8.

Profesorado de castellano y literatura, en la Facultad de Filosofía y Letras, Viamonte 430: Srta. Alda Battagelata, latín, III curso; Srta. Beatriz Maas, latín, II curso, y Sr. Raúl Moglia, metodología y práctica de la enseñanza. Estas tres asignaturas se dictarán en sus horarios de costumbre.

Actos públicos organizados por el Partido Socialista

Con el propósito de reclamar la normalización constitucional y en favor de la unificación de las fuerzas democráticas, el comité ejecutivo del Partido Socialista ha organizado los siguientes actos públicos:

Martes 11, a las 17, en Corrientes y Gurruchaga; oradores: Luis Pandra, José E. Pfleger y Silvio L. Ruggieri. El 12, a las 17, en Almirante Brown y Brandsen; oradores: Arturo L. Ravina, Carlos Sánchez Viamonte y Manuel V. Besasso. El 13, a las 17, en Boedo y San Ignacio; oradores: Adolfo Rubinstein, Manuel Palacín y Américo Ghioldi. El 15, a las 17, en Parque Patricios; oradores: Dardo Cúneo, Alicia Moreau de Justo, Rómulo Bogliolo y Alfredo L. Palacios. El 16, a las 17, en plaza Flores; oradores: Marcos Merchensky, María L. Berrondo, Andrés Justo y Alberto Iribarne.

Protesta de profesores de la Escuela Industrial Luis A. Huergo

La Plata, 8.—Los señores Adolfo Iglesias, Carlos Nogués, J. Weisburd, Carlos S. Bianchi y Olivan Vinardell han dirigido al ministro de Justicia e Instrucción Pública una nota que dice así:

"Nos dirigimos al señor ministro para manifestarle nuestra repulsa por un hecho humillante que afecta a nuestra sensibilidad de hombres libres.

"Nos hemos enterado con indignación que la policía de la Capital Federal se hacía presente en la serena y vigilante meditación de las aulas de la Escuela Industrial de la Nación Ingeniero Luis A. Huergo, de la que somos profesores, con el objeto de comprobar la asistencia del personal docente los días 20 y 21 de agosto ppdo., durante los cuales se realizó un paro por parte de profesores universitarios y secundarios condenando el asesinato a mansalva de un joven estudiante caído con honor en defensa de la libertad y la democracia en las calles de Buenos Aires.

"Es esta una afrenta que menoscaba la dignidad ciudadana y lesiona profundamente la cátedra, al par que atenta contra la función educativa de la escuela, la cual requiere, para su plena realización, un ambiente de serenidad y de libre determinación, sin intervenciones que la perturben.

"Reiteramos, pues, ante el señor ministro y ante la opinión pública, nuestra más enérgica protesta y repudiamos la intervención policial, desde que a nadie escapa que, para lograr los informes requeridos mediante la presencia de un funcionario uniformado, existen vías ordinarias que no pueden ni deben escapar al conocimiento del señor ministro".

La situación de algunos profesores del Colegio Nacional de La Plata

La Plata, 8.—El Centro de Estudiantes Democráticos del Colegio Nacional efectuó una asamblea, en la que fué tratada la situación de los profesores considerados antidemocráticos que desempeñan funciones en el mencionado establecimiento. Resolvió declararse en contra de los profesores Manuel Crespo García, Vicente Tau, Miguel López Francés, Adriano Díaz Cisneros y José Abel Verzura.

Finalmente, se acordó dar un voto favorable a la actitud asumida por la comisión del Centro, que se pronunció en contra de la implantación de la enseñanza religiosa en el establecimiento.

Resolución de un centro estudiantil de Corrientes

Corrientes, 8.—El Centro de Estudiantes Secundarios General San Martín dió una resolución en la cual expresa que rechaza el discurso del coronel Perón dirigido a los estudiantes argentinos, por considerar que no puede ser su destinataria la juventud argentina. Manifiesta, a la vez, su más amplia solidaridad con el petitorio elevado por la Federación Universitaria Argentina a la Corte Suprema de Justicia de la Nación, para que se haga cargo del Gobierno y convoque de inmediato al pueblo de la República a elecciones libres.

FUÉ AYER AGASAJADO EL EMBAJADOR DE ESPAÑA

Cabecera de la mesa durante el almuerzo a bordo de la nave Cabo de Buena Esperanza

En el paquete de bandera española Cabo de Buena Esperanba, surto en la Dársena B de Puerto Nuevo, se sirvió ayer a mediodía el almuerzo ofrecido por la Cámara Española de Comercio, en agasajo del embajador de España, Conde de Bulnes, y con el propósito también de reunir a los asociados de la entidad. Asistieron al acto numerosos comensales, entre los que se encontraban, además del nombrado diplomático, el presidente de la delegación del gobierno español en Buenos Aires, ingeniero Miguel Cortari Errea; el cónsul general, D. Félix de Iturriaga; el agregado comercial, Dr. Eduardo Viada; el presidente de la mencionada Cámara, D. Andrés Bausil, y los señores Francisco López Castañeda, Isidoro Jáuregui, José Muro de Nadal, Francisco Polledo, Bernabé Pérez Ortiz, Maximino Villamil, Victoriano Villamil, José R. Lence, Fidel Jáuregui, José Guillén Escribano, Fernando Martín de Vidales, Francisco P. Bilbao, Rafael Bofill, Georges Mayer, Juan Manuel Ortiz, Policarpo Díaz, Eduardo Varsi, Jaime Gazá, Juan Guereño, Manuel Roca, José María Páez y Alberto Tintoré.

En la reunión, que transcurrió en un ambiente grato y cordial, usó de la palabra el Sr. Bausil, quien luego de referirse a los beneficios que reportará para todas las naciones del mundo el comercio libre, expresó que la Argentina tendría con ello en lo futuro un brillante porvenir. El presidente de la Cámara Española de Comercio se refirió igualmente al intercambio comercial entre la madre patria y nuestro país, el que irá intensificándose, dijo, a medida que lo permitan las comunicaciones marítimas.

Finalizado el acto, los concurrentes, invitados por el capitán del Cabo de Buena Esperanza, D. Luis de Arzuaga Sagarduí, y por el representante general en el Río de la Plata de la empresa naviera Ybarra y Cía., D. Isidoro Jáuregui, recorrieron las distintas dependencias del barco, el que zarpará rumbo a Barcelona el 14 del actual a las 20.

Celebra hoy las bodas de plata de su fundación una institución de religiosas

Con los actos que se celebrarán hoy finalizará el programa de ceremonias preparado por la comunidad de religiosas franciscanas misioneras de María, con motivo del vigésimo quinto aniversario de la fundación de la Casa Mater Admirabilis, calle Arroyo 917.

Las primeras religiosas llegaron a América del Sur en 1904 para abrir una casa en Chile, y después de algunos años fueron solicitadas desde este país, en donde fundaron sucesivamente las casas de Mar del Plata y el Hogar Saturnino E. Unzué de la Sociedad de Beneficencia de la Capital. Otras dos casas se abrieron más tarde en la capital, en la calle Potosí y en Avellaneda, para obras de juventud, hasta que en 1920 inauguraron la Casa Mater Admirabilis, donada por la Sra. Concepción Unzué de Casares, fundación que hoy celebra sus bodas de plata. Las obras de caridad se fueron multiplicando y en 1938 se edificó una nueva capilla, a la vez que se ampliaron los locales de la Escuela Primaria Gratuita, el taller de bordado y costura para jóvenes obreras, el pensionado para señoritas estudiantes y otras dependencias del establecimiento.

Para celebrar el fausto acontecimiento la comunidad inició un triduo de ceremonias que culminarán hoy con los siguientes actos:

A las 7, misa de comunidad a cargo del R. P. Francisco Nafría; a las 8.30, el arzobispo de Buenos Aires, cardenal Copello, celebrará la misa de primera comunión de veinticinco niñas y de comunión general para alumnas y ex alumnas del colegio; a las 10.30, misa solemne a cargo del R. P. Leopoldo Heredia; a las 12, misa a cargo del capellán, R. P. Jaime Fajardo, y a las 15.30, procesión eucarística por los jardines de la Casa, Tedéum y bendición que impartirá el nuncio apostólico, monseñor Dr. José Fietta. A las 17.30 en el salón de actos se efectuará la siguiente fiesta literario-musical: saludo al nuncio apostólico, por la alumna de sexto grado Mercedes Fernández; "Campanas de Plata", coro a cuatro voces por las ex alumnas; recitado por la señorita Beatriz Donadío, ex pensionista del Hogar M. Admirabilis; "Reseña de los 25 años de vida", por la ex alumna señorita Araceli Bray; "Los Angélicos", cuadro simbólico; "Rapsodia de Liszt", por la Srta. Lucy Rivero, pensionista del Hogar M. Admirabilis; palabras por el provincial de los franciscanos R. P. Leopoldo Heredia; "A mi colegio en sus bodas de plata", recitado por la ex alumna señorita Irma Piombo; "Estudio en mi bemol mayor de Chopin", por la Srta. Alicia Eguino, pensionista del Hogar M. Admirabilis; "Cántico de las criaturas", alegoría; "Un instituto misionero", por la Srta. María B. Crespo, pensionista del Hogar M. Admirabilis, y cuadro de Mater Admirabilis y coro.

Celebrará hoy el Día del ex Alumno el Colegio Pío IX

Con diversos actos que se efectuarán hoy en el Colegio Pío IX, calle Adolfo Berro 4050, el Centro de ex Alumnos de Don Bosco celebrará el Día del ex Alumno, que este año se dedicará en homenaje a los bachilleres que cumplen las bodas de plata de su graduación, y a los oficiales de los cursos profesionales.

El acto central consistirá en el almuerzo que a mediodía ofrecerá el presidente del Centro, profesor Luis R. Macías. Agradecerán la fiesta en nombre de los bachilleres los señores Antonio M. Capurro y Juan Viroa. Durante el día se efectuará una serie de actos, que se iniciarán con la misa de comunión que a las 8.30 oficiará en el camarín de María Auxiliadora el inspector salesiano, R. P. Miguel Raspanti.

JARABE
FAMEL
Preparación para las vías respiratorias

EL P. E. RATIFICÓ LA CARTA DE LAS NACIONES UNIDAS

(Continuación de la 1a. pág., 1a. col.)

Diplomático", el matutino "O Jornal" se refiere a la reciente clausura por el gobierno argentino de los diarios "Die Zeitung" y "Sobre la Marcha", y expresa que no puede ser explicado el hecho de que, ganada ya la guerra, continúen apareciendo "diarios germanófilos o afiliados a la causa del nazifascismo", atacando a representantes diplomáticos".

Agrega el mencionado diario que "son estas negligencias imperdonables del gobierno argentino, ya muy sospechoso con respecto a sus tendencias, las que han tornado inútiles las ofertas de conciliación concretadas en las conferencias de México y San Francisco". Dice seguidamente, con clara alusión a los Sres. Rockefeller y Padilla, que "grandes dirigentes políticos se han visto sacrificados por esta política de conciliación, y la misma conferencia de San Francisco estuvo amenazada por el fracaso debido a la actitud de Rusia. El precio pagado por el restablecimiento de la unidad continental resultó excesivamente caro y suficiente".

Expresa más adelante el comentario que la reciente medida del ministro Cooke debió haber sido tomada por el gobierno argentino hace ya meses, pero "acaso sea indicio del propósito de cumplir por último una parte importante de las obligaciones contraídas por la Argentina con las naciones americanas".

Ha sido constituído un comité de solidaridad con los escritores franceses

Con el noble propósito de reunir los socorros que, preferentemente en bienes de uso, se enviarán con urgencia a los colegas de Francia que durante estos últimos años lucharon por la liberación de su país, casi siempre en extremas condiciones de penuria económica, un núcleo de escritores argentinos acaba de crear el Comité Solidaridad con los Escritores Franceses.

Los recursos se enviarán a París, donde Adrienne Monnier, la conocida directora de La Maison des Amis des Livres, se encargará de repartirlos.

Representan al comité los siguientes señores:

Amado Alonso, Enrique Amorim, José Bianco, Adolfo Bioy Casares, Jorge Luis Borges, Eduardo J. Bullrich, Ezequiel Martínez Estrada, Alfredo González Garaño, Gloria Alcorta de Girondo, Eduardo Mallea, Manuel Mujica Láinez, Adolfo Lanús, Victoria Ocampo, Silvina Ocampo, María Rosa Oliver, Luis Reissig, Francisco Romero, Guillermo de Torre y Jorge d'Urbano Viau.

Las donaciones se reciben en Tres Sargentos 436, U. T. 32-2976. Las contribuciones en dinero se recibirán en el Banco de Londres.

Informa el comité que, dada la urgencia con que se constituyó, no fué posible gestionar la adhesión de las muchas personas que, sin duda, se harán presentes en este movimiento de socorro. Las adhesiones se reciben en el local citado.

Por las víctimas del 15 de agosto se ofició un funeral

En la basílica del Santísimo Sacramento ayer por la mañana se ofició un funeral en sufragio de los caídos en las calles céntricas de Buenos Aires el 15 del mes último, en momentos en que la población festejaba la terminación de la guerra. El oficio, que fué dispuesto por una comisión organizadora integrada por señoras de nuestros círculos sociales, contó con numerosa concurrencia y puso de relieve el sentimiento de honda pena que suscitó en todo el país el sacrificio de aquellas vidas prematuramente arrancadas al calor de los hogares.

Fué trasladado el recreo municipal J. J. de Urquiza

Quedó instalado en su nuevo local de la calle Tinogasta 5744 el recreo infantil Justo José de Urquiza, dependiente de la Dirección Municipal de Asistencia Social a la Niñez, que funcionó hasta ahora en el barrio Chas.

La habilitación del nuevo edificio realizóse ayer con la asistencia de diversos funcionarios de la Intendencia e invitados especiales, procediéndose a la bendición de las dependencias y de un crucifijo colocado en la sala de la dirección.

Ayer se realizó un certamen en el Club Argentino de Mujeres

Tal como estaba anunciado, se realizó ayer en el Club Argentino de Mujeres el concurso del Buen Decir, instituído por dicha entidad, y en el cual intervienen alumnos de cuarto año de los colegios normales de esta capital.

El jurado, integrado por la presidenta del Club, profesoras Carlota D. Rodríguez Mones, Graciela Peyre de Martínez Ferrer y María C. B. de Oyuela, Sres. Arturo Cancela y Carmelo M. Bonet, y el profesor Avelino Herrero Mayor, tuvo a su cargo la tarea de discernir las distinciones, que fueron otorgados de acuerdo con el siguiente detalle: Primer premio, consistente en una copa de plata, para la Escuela Normal No. 4 y 100 pesos para la alumna Srta. Marta Méndez San Martín; segundo premio, señorita Amalia del Abra, de la Escuela Normal No. 1, y tercer premio, Srta. Marta Rivero Anello. Además han sido adjudicadas cuatro menciones, que correspondieron a las Srtas. Delia Sábato, de la Escuela Normal No. 7; Margarita Wade, de la No. 8; Elsa Martino, de la No. 1, y Marta Polo, de la No. 9.

Reciben adhesiones los demócratas progresistas

En su sede de la calle Esmeralda 22, la comisión de relaciones del Partido Demócrata Progresista, continúa recibiendo numerosas adhesiones a la posición adoptada en el actual momento político por el partido, y definida en las declaraciones formuladas por el Dr. Luciano F. Molinas en el discurso pronunciado en el teatro Real de Rosario, el miércoles último.

Las adhesiones han sido hechas conocer por escrito y personalmente, correspondiendo algunas de ellas a delegaciones de diversos partidos políticos, entidades comerciales, centros obreros y asociaciones universitarias.

INFORMACIÓN GENERAL

La Agrupación Covadonga recordará hoy un hecho histórico

Hoy a las 10 en la parroquia de San Agustín se oficiará la misa dispuesta por la Agrupación Covadonga con motivo del nuevo aniversario de la batalla del mismo nombre.

Oficiará el viceprovincial de los agustinos, R. P. Luis Cambor, y pronunciará el sermón el R. P. Ambrosio Alonso.

A mediodía será servido un almuerzo en el hotel de la Avenida de Mayo 1212.

Concierto de la banda de policía

Hoy a las 16, en las barrancas de Belgrano, realizará un concierto la Banda Sinfónica de la Policía Federal.

Libro Blanco de los Teléfonos

Acaba de ser puesta en circulación una nueva edición del Libro Blanco de los Teléfonos, con la cual suman veinte las ya editadas, correspondiendo esta última al segundo semestre del año actual. Incluye los planos de las treinta localidades más importantes de las próximas a la Capital Federal, y ha sido agregada una guía de profesionales y comerciantes en cada una de las tres partes que forman el volumen.

Retiro de papel moneda belga

La legación de Bélgica en Buenos Aires nos informa que entre las medidas de saneamiento financiero tomadas en Bélgica después de la liberación del territorio nacional, un decreto-ley del 6 de octubre de 1944 retira el curso legal de los billetes de 100, 500, 1000 y 10.000 francos del Banco Nacional de Bélgica.

Para el cumplimiento de las disposiciones previstas en dicho decreto-ley de las personas físicas o morales residentes en la Argentina, que fuesen poseedoras, en fecha 9 de octubre de 1944, de tales billetes de banco, tendrán que declarar y depositarlos por cuenta del propietario.

Esta declaración y depósito simultáneo deben efectuarse entre el 15 de septiembre y el 15 de octubre de 1945 en la legación de Bélgica en Buenos Aires, Viamonte 1658, de 10 a 12.

Los propietarios deberán probar que han adquirido los billetes declarados sin contravenir las disposiciones legales vigentes en Bélgica y que no pertenecen ni provienen de ciudadanos de países en guerra con Bélgica o sus aliados.

Instituto Agrario Argentino

Con el auspicio del Instituto Agrario Argentino, durante la semana actual se dictarán por Radio del Estado, a las 11, las siguiente conferencias:

Los días 10 y 12, por el Dr. Antonio R. De Bella, acerca de "Consideraciones generales sobre el carbúnculo" y "Consideraciones generales sobre los quistes hidáticos", respectivamente, y el 14, "Las cooperativas lecheras desde el punto de vista veterinario", por el Dr. Alberto C. Faiconi.

Concurso fotográfico

Hasta el 15 del corriente serán admitidos los trabajos para participar en el concurso fotográfico organizado por la Asociación Cultural Natura, avenida Alvear 2750, donde deberán solicitarse las bases correspondientes.

Dióse el nombre del profesor Dr. Pedro Escudero a un comedor escolar de México

En la ciudad de México acaba de tributarse un homenaje al Instituto Nacional de la Nutrición de la Argentina en la persona de su director, al imponerse el nombre del Profesor Escudero a un comedor escolar inaugurado recientemente. Con ese motivo el director de la escuela en la que funciona el comedor aludido, profesor Román Saladaña Oroposa, se ha dirigido al Dr. Escudero en conceptuosos términos, comunicándole la designación efectuada "en homenaje muy merecido a su paciente labor científica". La nota está firmada también por el personal docente de la escuela, integrado por 14 profesores.

El establecimiento, dependiente de la Secretaría de Instrucción Pública, donde ha sido creado el comedor, es una escuela primaria superior sita en el distrito federal de México y denominada Doctor José María Luis Mora. Al comedor escolar concurren a recibir refrigerio 1000 de los niños más pobres y necesitados del propio establecimiento.

¡TOME SAL DE FRUTA ENO!

Combate los Trastornos Digestivos

ALIVIO INMEDIATO

MISTOL extiende una capa calmante sobre las membranas irritadas, alivia las congestiones, y además usted volverá a respirar con facilidad.
Mistol
PARA LA HIGIENE NASAL
M-9-45

Goce de una vida activa... sin achaques!

UN BUEN DIURÉTICO
Un buen diurético estimula la función renal, asegurando una mejor eliminación de desechos cuya permanencia en el organismo es perjudicial.
Las Píldoras De Witt son diuréticas y a la vez un suave antiséptico de las vías urinarias.
Fáciles de tomar, no ocasionan molestia alguna.
En frascos de 40 y 100 píldoras.
PILDORAS DeWITT

Odeon COLUMBIA
DISCOS
Odeon y COLUMBIA
UN EXITO EN CADA FAZ

DULCES SUEÑOS, QUERIDA — Fox-trot de la pel. "La realidad de un sueño"
VOLVERE A VERTE — Fox-trot de la pel. "Te volveré a ver" — 22110
EDUARDO ARMANI y su Orquesta

NO ME ACORRALES — Fox-trot de la pel. "La realidad de un sueño"
ACENTUANDO LO POSITIVO — Fox-trot de la pel. "Mollizas peligrosas" — 295214
G E R A L D O y su Orquesta

AY! JALISCO, NO TE RAJES — En tiempo de Fox-trot de la pel. de Walt Disney "Los Tres Caballeros"
NO ME ACORRALES — Fox-trot de la pel. "La realidad de un sueño" — 22005
BARRY MORAL y su Orquesta de Jazz

SWING DE MOTEN
ANOCHECER — Fox-trots — 291588
COUNT BASIE y su Orquesta

EL BOOGIE DEL PINGÜINO — Boogie-Woogie
EN LA QUIETUD DE LA NOCHE — Fox-trot — 22603
OSVALDO NORTON y su Quinteto de Jazz

CUANTO MAS TE VEA — Fox-trot de la pel. "Mujeres y diamantes"
EN ACAPULCO — Rumba-Fox de la pel. "Mujeres y diamantes" — 286314
CARMEN CAVALLARO y su Orquesta

BAILANDO EN LA OSCURIDAD — Boogie-Woogie
DRAGONES CANADIENSES — Fox-trot — 22803
MURARO y su Ritmo (Piano, batería y contrabajo)
(Rítmico para baile)

SINTONICE NUESTRA AUDICION EN L R 3 RADIO BELGRANO
TODOS LOS SABADOS DE 15 a 15.30 hs.

BUSQUE EL LEON
en este aviso y gánese $ 200

Observe detenidamente este aviso recorriendo la ilustración y el texto que lo acompaña y trate de ubicar el león que se halla oculto. Vale la pena buscarlo, pues hay 200 pesos en premios, distribuídos de la siguiente manera:
UN PRIMER PREMIO DE $ 100.-
UN SEGUNDO PREMIO DE $ 50.-
UN TERCER PREMIO DE $ 30.-
UN CUARTO PREMIO DE $ 20.-
Nota.- Si hubiera muchas respuestas acertadas, sortearemos los premios entre las cartas remitidas con la solución correcta.
Dentro de 15 días y en este mismo diario, publicaremos los nombres de los ganadores.
BUSQUE EL LEON
TAMBIEN ESTA EN EL ALMACEN DE SU BARRIO Y EN LA MESA DE LOS QUE SABEN BEBER UN BUEN VINO
VINO León
UN VINO DE PRIMERA, DE LA PRIMERA ZONA DE MENDOZA
IMPORTANTE Recorte este aviso y envíelo a "CONCURSO VINO LEON" Avda. de Mayo 981, indicando donde se encuentra el LEON oculto.
DELTA

Quevedo

El hombre que vivió siempre la actualidad de sus días; que amaba el riesgo; que tenía siempre dispuesta la espada y la pluma; que se mantenía firme en la posada y en el salón del prócer, con la moza y con la alta dama; que jugó por España su vida en Venecia; que se puso frente a reyes y ministros desmandados, escribiendo páginas que aun hoy están vivas; el amante del pueblo; conocedor de la mujer, picante, burlón y profundo, revive en sus libros a los trescientos años de su muerte, manteniéndose siempre dentro del cuadro de su época y de sus hechos, a la luz nueva de una aguda y exacta interpretación.

Muchos dicen mal de mí
y yo digo mal de muchos:
mi decir es más valiente
por ser tantos y ser uno.

El Doctor tú te lo pones,
el Montalbán no lo tienes,
con que en quitándote el don
vienes a quedar Juan Pérez.

Canciones y Sátiras Picarescas
Canciones, letrillas, jácaras, bailes y multitud de pequeñas composiciones se han reunido en este tomo. Quevedo se muestra aquí en plena eficacia de su inigualable humorismo e ironía. *Exija edición TOR completa* **$1.-**

Discursos Festivos
Aquí aparecen las más punzantes burlas que hace Quevedo a la sociedad de su tiempo. Sátiras contra los personajes cortesanos, los escritores, los ministros y los mismos sacerdotes. *Exija edic. TOR completa* **$1.-**

Los Sueños
Como lo dijera antaño uno de los primeros censores de este libro, no hay profesión, oficio ni beneficio que no sean criticados y reducidos a su verdadero lugar con brío y picardía. *Exija edic. TOR completa* **$1.-**

Sonetos y Romances Picarescos
Es una completa selección de los famosos sonetos, muchos de ellos desconocidos para el público lector, con una serie de intencionados romances, asimismo en una completa ordenación. *Exija edic. TOR completa* **$1.-**

Vida del Buscón
Tipo clásico de la novela española, superior a todas las de su género. La azarosa existencia del buscón Don Pablos está plena de picardías y constituye acertada crítica de costumbres. *Exija edición TOR completa* **$1.-**

Vida de Marco Bruto
Escrito con su estilo mordaz y severo, medio siglo de experiencia se refleja en las páginas de este volumen, que, de las obras políticas de Quevedo, es la que le diera mayor reputación. *Exija edic. TOR completa* **$1.-**

OTRAS OBRAS CLASICAS

ALARCON — El capitán Veneno. Hermosa novela $ 1.-
ALAS (Clarín) — ¡Adiós, cordera! y otros . . . . $ 1.-
AMIEL—Diario íntimo . $ 1.-
ANONIMO—El Romancero. La época del Cid . . . . $ 1.-
BALMES—Historia de la filosofía . . . . . $ 1.-
BECQUER — Rimas y leyendas. Prosas y poesías $ 1.-
BERGSON—La risa . . $ 1.-
BRANDES — France y Heine. Dos grandes biografías $ 1.-
—Ibsen . . . . . $ 1.-
—Lord Byron . . . . $ 1.-
—Nietzsche. . . . . $ 1.-
CALDERON—La vida es sueño y El alcalde de Zalamea . . . . . $ 1.-
CERVANTES — Don Quijote. La base de la literatura $ 1.-
—Entremeses. . . . . $ 1.-
—La Gitanilla y otros $ 1.-
CANE—Juvenilia. . . . $ 1.-
CATALINA—La mujer . $ 1.-
COLON — Diario de navegación. Comp. y exacto $ 1.-
DANTE—La Divina Comedia. El cielo y el infierno $ 1.-
—La vida nueva . . . $ 1.-
DARIO—Azul . . . . . $ 1.-
DE AMICIS—Corazón . $ 1.-
DEL CAMPO—Fausto . $ 1.-
DICKENS—Vida de Jesucristo. Hermosa y sencilla . $ 1.-
DIDEROT—Obras filosóficas. El francés clásico . . $ 1.-
ECHEVERRIA—El Matadero y La Cautiva . . . . . $ 1.-
ERASMO—Elogio de la locura y otros estudios . . . $ 1.-
GANIVET—Epistolario . . $ 1.-
GOETHE—Herman y Dorotea. Otras poesías líricas . $ 1.-
—Werther . . . . . $ 1.-
GONZALEZ — Mis montañas. Buen libro de lectura $ 1.-
GRACIAN—El héroe y el discreto . . . . . $ 1.-
GRANADA — Guía de pecadores. Sabia e interesante $ 1.-
GRIMALDI — Pasquinadas y epigramas . . . . . $ 1.-
HERNANDEZ—Martín Fierro. Gran poema gauchesco $ 1.-
HOMERO—La Ilíada. . $ 1.-
—La Odisea . . . . . $ 1.-
KEMPIS—Imitación de Cristo. Una edición completa $ 1.-
LOPE DE VEGA — Peribáñez y La Estrella de Sevilla $ 1.-
LOUYS—Las canciones de Bilitis . . . . . $ 1.-
LUBBOCK—La dicha de vivir. Obra de optimismo . . $ 1.-
MARCO AURELIO—Los 12 libros. Grand. de Roma $ 1.-
MERIMEE—Carmen . . $ 1.-
—Colomba . . . . . $ 1.-
MOLIERE—El avaro . . $ 1.-
MORATIN—El sí de las niñas. Una comedia de salón $ 1.-
NIETZSCHE—Así hablaba Zaratustra. Filosofías . . $ 1.-
NOAILLES — El libro de mi vida. La bella Francia $ 1.-
NORDAU—Las mentiras convencionales de la civilización. Breve, claro y preciso $ 1.-
PASCAL—Elocuencia y estilo. Con la biografía del autor . . . . . $ 1.-
PEZA—Arpa de amor . $ 1.-
PLATON—El amor y la amistad. Tiempos de Grecia $ 1.-
QUEVEDO—Canciones y sátiras picarescas . . . . $ 1.-
—Discursos festivos. . $ 1.-
—Los sueños . . . . . $ 1.-
—Sonetos y romances picarescos . . . . . $ 1.-
—Vida del Buscón . . $ 1.-
—Vida de Marco Bruto $ 1.-
ROJAS—La Celestina . $ 1.-
ROSTAND—Cyrano de Bergerac. De capa y espada $ 1.-
ROUSSEAU — El contrato social. De gran actualidad $ 1.-
SAMOSATA—El cínico . $ 1.-
SANCHEZ—Los muertos $ 1.-
SANTA TERESA—Las moradas. Consejos y avisos $ 1.-
SARMIENTO—Facundo. $ 1.-
—Recuerdos de provincia. La familia argentina $ 1.-
—Vida de Dominguito $ 1.-
SENECA—La ira . . . . $ 1.-
SHAKESPEARE — Noche de Reyes. Bonita comedia $ 1.-
—Romeo y Julieta. . . $ 1.-
TOLSTOI—¿Qué es el arte? Ensayo profundo . . $ 1.—
VALERA—Pepita Jiménez $ 1.-
VERDAGUER—La Atlántida. Poema de gran belleza $ 1.-
VOLTAIRE—La doncella $ 1.-
ZORRILLA—Poesías . . $ 1.-
ZORRILLA DE SAN MARTIN —Tabaré. Una epopeya $ 1.-

Cada Tomo **$1.-**

Señor Gerente de la EDITORIAL TOR S. R. L. – Diagonal Norte 580, Buenos Aires, Teléfono: 34 - 3865

Acompaño a la presente la cantidad de $ .... m|n., importe de los siguientes títulos marcados con una "X"

NOMBRE .....

DIRECCION .....

...Alarcón, El capitán Veneno
...Alas (Clarín), ¡Adiós, cordera!
...Amiel, Diario íntimo
...Anónimo, El Romancero
...Balmes, Historia de la filosofía
...Becquer, Rimas y leyendas
...Bergson, La risa
...Brandes, France y Heine
... —Ibsen
... —Lord Byron
... —Nietzsche
...Calderón, La vida es sueño
...Cané, Juvenilia
...Catalina, La mujer
...Cervantes—Don Quijote
... —Entremeses
... —La Gitanilla y otros
...Colón, Diario de navegación
...Darío, Azul
...Dante, La Divina Comedia
... —La vida nueva
...De Amicis, Corazón
...Del Campo, Fausto
...Dickens, Vida de Jesucristo
...Diderot, Obras filosóficas
...Echeverría, El Matadero
...Erasmo, Elogio de la locura
...Ganivet, Epistolario
...Goethe, Herman y Dorotea
... —Werther
...Gonzalez, Mis montañas
...Gracián, El héroe y el discreto
...Granada, Guía de pecadores
...Grimaldi, Pasquinadas y epigr.
...Hernandez, Martín Fierro
...Homero, La Ilíada
... —La Odisea
...Kempis, Imitación de Cristo
...Lope de Vega, Peribáñez
...Louys, Canciones de Bilitis
...Lubbock, La dicha de vivir
...Marco Aurelio, Los doce libros
...Merimée, Carmen
... —Colomba
...Moliere, El avaro
...Moratín, El sí de las niñas
...Nietzsche, Así hablaba Zaratust.
...Noailles, El libro de mi vida
...Nordau, Las mentiras convenc.
...Pascal, Elocuencia y estilo
...Peza, Arpa de amor
...Quevedo, Canciones y sátiras
... —Discursos festivos
... —Los sueños
... —Sonetos y romances picar.
... —Vida del Buscón
... —Vida de Marco Bruto
...Platón, El amor y la amistad
...Rojas, La Celestina
...Rostand, Cyrano de Bergerac
...Rousseau, El contrato social
...Samosata, El cínico
...Sánchez, Los muertos
...Santa Teresa, Las moradas
...Sarmiento, Facundo
... —Recuerdos de provincia
... —Vida de Dominguito
...Séneca, La ira
...Shakespeare, Noche de Reyes
... —Romeo y Julieta
...Tolstoi, ¿Qué es el arte?
...Valera, Pepita Jiménez
...Verdaguer, La Atlántida
...Voltaire, La doncella
...Zorrilla, Poesías
...Zorrilla de San Martín, Tabaré

GRATIS remitimos nuestra lista completa de obras a quien la solicite

C-V

EDITORIAL TOR
SOC. RESP. LTDA. CAPITAL $ 2000.000.-
DIAGONAL NORTE 580 · Bs. AIRES · U.T. 34-3865

POCAS VARIANTES HA EXPERIMENTADO LA TEMPERATURA

Los termómetros consignaron ayer valores algo inferiores que los del día anterior en esta capital. Una mínima de 6,3 fué registrada a las 7.25, y una máxima de 13,7 a las 14.20. El promedio resultó 2,7 grados menos que en la víspera. En nuestras instalaciones marcaron los aparatos, respectivamente 8 y 15 grados.

La presión aumentaba considerablemente, colocándose bastante por encima de la normal de la estación, mientras la humedad relativa fué baja y se mantuvo estable, demostrando pocos cambios en el curso de la jornada. El cielo estaba casi libre de nubes durante las primeras horas; más tarde se hallaba cubierto aproximadamente en su totalidad.

El viento que sopló del SE. por la mañana, viró luego al E., sin modificar mayormente su velocidad, que resultaba de 12 a 17 kilómetros.

El centro del gran anticición se desplazó hasta la región central de la Patagonia, provocando una baja en las marcas térmicas de todo el país. En efecto, se registraron temperaturas varios grados inferior a la normal en toda la República. Las heladas abarcaron zonas del norte de Mendoza, Buenos Aires, La Pampa, Neuquén, Río Negro, Chubut, Santa Cruz y Tierra del Fuego. El firmamento estaba cubierto en la zona central, norte del litoral, provincias andinas y en Neuquén y despejado en las demás regiones.

Soplaron en general vientos variables de poca fuerza. Se produjeron lluvias ligeras en zonas de Formosa, Tucumán, el extremo noroeste de Corrientes, Santiago del Estero, Chaco, Jujuy, Santa Cruz y el este de Buenos Aires. A las 9 estaba lloviendo ligeramente en el Chaco y la región montañosa del noroeste del país.

Avisos de lluvia (en milímetros)

A continuación damos los informes con respecto a las precipitaciones recibidos de nuestros corresponsales y de otras fuentes.

Buenos Aires: Mar de Ajó 2, Mar del del Plata 1.

Santa Fe: Aromos 7, Garabato 7, Groussac 18, Guaycurú 7, Laguna Paiva 6, Malabrigo 12, Manucho 7, Mousay 8, Nelson 4, Ogilvie 9 y Reconquista 14.

Entre Ríos: Almada 4, Arroyo Barú 10, Berduc 8, Berisso 1, Calabacilla 21, Calderón 18, Caseros 3, Centenario 4, Clara 7, C. del Uruguay 3, C. Bernardi 2, Domínguez 3, Durazno 8, Elisa 8, El Cimarrón 3, Echagüe 2, Federal 14, Garat 32, Gilbert 2, Gualeguaychú 16, Hasenkamp 5, Herrera 3, Isthilart 42, Jubileo 15, La Calandria 25, La Clarita 10, La Criolla 8, La Hierra 35, La Querencia 8, Las Moscas 2, Libaros 6, Los Conquistad. 29, Los Charrúas 20, Lucas González 2, Miñones 32, Palavecino 5, Pedermar 15, Pronunciamiento 9, Pueblo Brago 3, Raices 1, Rocamora 3, Rosario Tala 2, San Gustavo 2, San Jaime 48, San José 12, San Salvador 7, Santa Ana 53, Sauce de Luna 8, Solá 1, Tabossi 2, Ubajay 22, Urdinarrain 1, Urquiza 2, Villa Mantero 2, Villa Urquiza 1, Vizcaya 19, Yeruá 8 y Yuquerí 8.

Corrientes: Acuña 23, Alvear 31, Baibiene 21, Bonpland 32, Cap. Madariaga 20, C. Correntinos 10, Caza Pava 27, Corrientes 2, Cuay Grande 28, Curuzú cuatiá 27, Derqui 9, Emilio Conl 13, Empedrado 7, Gdor. Virasoro 31, Guaviraví 68, Kilómetro 236 28, La Cruz 19, Libertad 19, Mantilla F. 26, Mocoretá 73, Monte Caseros 60, Parada Pucheta 19, P. D. Colodrero 58, Pueblo de Julio 7, Pujol 77, Riachuelo 19, Saladas 18, San Lorenzo 10, San Roque 40, Santa Lucía 15, Santo Tomé 30, Solari 21, Tapebicuá 42, Torrent 37 y Yofré 51.

Tucumán: Capital 1.

Santiago del Estero: Capital 1.

Jujuy: Calmancito 4, Calilegua 8, Chalicán 27, El Quemado 30, Fraile Pintado 3, Jujuy 1, Ledesma 1, León 11, San Pedro 15 y Yala 16.

Salta: Aguaray 20, A. Quijarro 38, Ballivián 20, Campichuelo 25, Cornejo 35, Dragones 3, Elordi 16, Embarcación 23, Los Blancos 30, M. Pedraza 45, Morillo 11, Orán 18, Pedro Lozano 35, Pichanal 7, Piquirenda 30, Salta 3, S. Hachada 50, Tabacal 10 y Vespucio 35.

Chaco: Cacuí 13, C. Solari 3, Cardoso 13, Colonia Elisa 6, Colonia Castelli 7, Col. Benítez 1, Cotelay 5, F. Aguilar 15, Gob. Obligado 9, Laguna Blanca 10, Las Palmas 1, Machagai 5, Makallé 7, M. Belén 1, Napenay 10, Presid. Roca 14, P. De la Plaza 5, P. R. S. Peña 12, Puerto Vilelas 12, Resistencia 20, Tirol 14, Villa Angela 1 y Zaporiniqui 3.

Formosa: B. de las Casas 18, Boedo M. 58, Fontana C. 11, Del Campo E. 10, Formosa 42, Gran Guardia 16, Ibarreta 5, Ing. Faure 5, Kilómetro 1769 8, Laguna Blanca 6, Laguna Yema 4, Las Lomitas 5, Los Pilagás 21, Palo Santo 11, Piraré 13, P. del Mortero 6, Pozo del Tigre 8, San Hilario 38 y Ten. Brown 6.

Misiones: Apóstoles 47, Alba Posse 32, Campo Grande 29, Garupá 60, Puerto Rico 15, Parada Leis 48, Pindapoy 41 y San Javier 34.

Santa Cruz: P. Deseado 1.

Dr. Adrián Fernández Castro

Falleció ayer en esta capital

En Montserrat, parroquia porteña donde actuó durante muchos años como médico y como político, el doctor Adrián Fernández Castro gozaba de prestigio y simpatía. Desde ese sector metropolitano pudo gravitar en la actividad del radicalismo, de cuyos cuerpos directivos formó parte. Su partido lo eligió en 1926 para ocupar una banca en el Concejo Deliberante, y allí, la mayoría lo designó para la presidencia. Al producirse, en octubre de 1928 el retiro del intendente municipal, doctor Horacio Casco, como consecuencia del cambio del Poder Ejecutivo nacional, el Dr. Fernández Castro asumió las funciones de jefe de la Municipalidad hasta que el presidente Yrigoyen nombró a don José Luis Cantilo. Esa situación, que anunciése entonces para pocos días, duró varios meses.

Como concejal, el Dr. Fernández Castro trabajó preferentemente en la labor vinculada con las comisiones de Higiene y Obras Públicas, aunque sin descuidar los asuntos relacionados con el estímulo de las manifestaciones artísticas, que siempre contaron con su decidido apoyo.

Con posterioridad a la revolución de 1930, el Dr. Fernández Castro intervino en las gestiones de reorganización de la Unión Cívica Radical, y en años recientes formó parte de grupos de oposición a las autoridades del partido, aunque sin alejarse de sus filas. Defendió sus puntos de vista como delegado ante el comité de la capital, interviniendo, con su palabra o con su consejo, en cuestiones que tuvieron resonancia en su hora.

Graduado en la Facultad de Ciencias Médicas de Buenos Aires en 1912, el Dr. Fernández Castro se especializó en oftalmología. En el hospital Fernández, de esta ciudad, y en el Italiano, de La Plata, prestó señalados servicios como jefe de los consultorios de esos establecimientos.

Ya afectada su salud por la enfermedad que ahora hizo crisis, hace un año el Dr. Fernández Castro se retiró de toda actividad. Hasta el recogimiento del hogar le llegaba constantemente el testimonio de la gratitud de quienes fueron favorecidos por su bondad y de la estimación de los que pudieron valorar sus condiciones de hombre político. Esos sentimientos se exteriorizarán, sin duda, hoy a las 11 en el cementerio del Norte, donde se efectuará el sepelio.

El conflicto del personal de la Corporación de Transportes

La comisión central unitaria de los Obreros del Transporte de la Corporación ha dado ayer un comunicado, en el cual, tras de expresar que ayer a las 16 fué llamada por el ministro del Interior, agrega:

"Cinco miembros de esta comisión, en conjunto con tres miembros de la Unión Obrera Local, concurrieron al llamado del ministro, quien comunicó a la delegación que el Gobierno consideraría el pedido de los obreros de la Corporación, pero éstos tendrían que volver al trabajo. La delegación manifestó que el pedido del ministro sólo lo podría resolver una asamblea del gremio, para la cual ya la comisión había solicitado permiso. El ministro prometió contestar el día domingo a las 10 de la mañana.

"La delegación—agrega el comunicado—fué sorprendida por la participación en la misma reunión de tres personas, que dijeron representar a una parte del personal a través del Sindicato del Automotor y que pretendieron confundir al ministro, manifestando ser los dirigentes del movimiento.

"Lamamos la atención del gremio—termina—para que no se deje arrastrar por maniobras de ninguna índole, ya que es bien sabido que los elementos que componen la dirección del llamado Sindicato del Automotor son tan colaboracionistas como los de la comisión directiva de la Unión Tranviarios".

Según la cantidad, Sal de Uvas Picot obra como laxante suave o como purgante, sin ocasionar molestias. Sal de Uvas Picot es un producto natural, saludable, refrescante, efervescente, digestivo y sumamente agradable, que puede tomarse a cualquier hora del día o de la noche. En frascos a $ 2.- y en sobres a $ 0.20.

Sal de Uvas
PICOT
QUE BUENA — QUE SABROSA

BOMBA DE VACIO

Presentamos a la industria, estas bombas de alto vacío, rendimiento y precisión, en un solo cómodo grupo con su motor directamente acoplado.

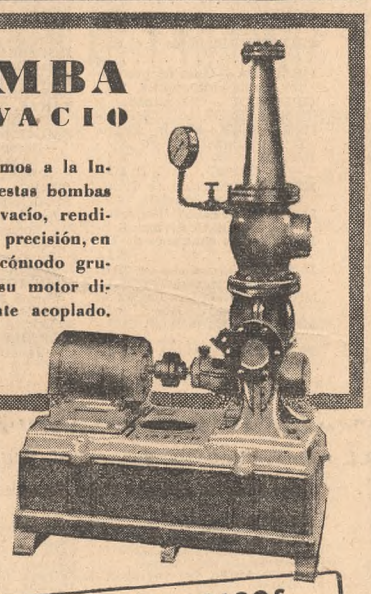

PUBLI-ART 61

TALLERES METALURGICOS
CIASTOR S. R. L.
Capital $ 1.000.000.-
TALLERES: PRINGLES 452 al 470 - U. T. 60, Cab. 8250 — CANGALLO 4333 - U. T. 79, Gómez 6000
ESC. Y OFICINA TECNICA: PRINGLES 450 - U. T. 60, Cab. 8250 — Anexos: Cangallo 4333 - Pringles 450
Dirección Telegráfica: Ciastor - Buenos Aires.

PARA INTERVENCIONES EN TRES PROVINCIAS EL P. E. DESIGNÓ PERSONAL

En el Ministerio del Interior se dieron a conocer ayer tres decretos del Poder Ejecutivo, por los cuales se nombran distintos funcionarios para las intervenciones federales en las provincias de Catamarca, San Luis y Corrientes.

En la primera fué designado secretario de la intervención el Dr. José Raúl Carol; en San Luis se nombró secretario de la intervención al doctor Guillermo Borda, y jefe de policía a D. Alfredo Eduardo Nolasco Ferreyra, y en Corrientes, secretario al doctor Nicolás González Goytía.

Inició sus deliberaciones la conferencia nacional de gremialistas socialistas

En la Casa del Pueblo se iniciaron ayer las deliberaciones de la conferencia nacional de gremialistas socialistas, con asistencia de delegados de la capital y del interior, representantes del comité ejecutivo de la agrupación y de entidades universitarias, obreras y estudiantiles.

Abrió el acto el secretario de la comisión socialista de coordinación gremial, Sr. Julio Falasco, quien hizo conocer los puntos de la convocatoria, que comprenden la posición socialista frente a la unificación de las fuerzas obreras y al gobierno de facto, la unión democrática, colaboración con otros núcleos, reivindicaciones políticas y económicas del movimiento obrero, forma y métodos de la unificación gremial, aspiraciones de la clase obrera, carestía de la vida, movimiento obrero dirigido, problemas de la postguerra, comisiones de información gremial y agremiación de los afiliados socialistas.

Luego fué nombrado presidente de la asamblea el Sr. Jacinto Oddone, quien agradeció la designación y formuló consideraciones acerca del movimiento obrero en nuestro país, el cual, sostuvo, debía caminar al lado del Partido Socialista y no ser tan neutral como para no actuar en los momentos importantes de la vida nacional.

A continuación habló el Sr. Francisco Pérez Leirós, quien después de algunas consideraciones sobre los socialistas agremiados se refirió a la persecución del movimiento obrero a partir del 4 de junio de 1943 y a la intervención de los sindicatos y clausura de locales. Hizo más adelante un análisis del movimiento obrero en los actuales momentos y recordó los primeros amagos de la reacción como procedimiento fascista, sosteniendo que no habrá un partido adicto al Gobierno dentro de la clase trabajadora, pues ésta viene luchando para dar al país un gobierno democrático. Terminó manifestando que la reunión sería el punto inicial de una acción constructiva dentro de la actividad sindical en el país y se ha de contar con el apoyo y la dirección en estos asuntos de las autoridades del socialismo y que la clase trabajadora se incorporará a la lucha por la unidad democrática para vencer a los que quieren implantar otro régimen que no sea el de la democracia.

Terminado este informe se designaron las comisiones internas de la asamblea, en número de cuatro, siendo elegidos presidentes los señores F. Pérez Leirós, Roberto Testa, Julio Falasco y Enrique Dickmann.

Finalmente se resolvió enviar un saludo al gobierno republicano español en el exilio, presidido por el señor Martínez Barrio.

Hoy continuarán las deliberaciones y a las 17 se realizará el acto de clausura, en el que hablarán los señores Miguel Avila, Enrique Dickmann, José Juárez, José Domenech, F. Pérez Leirós y Américo Ghioldi.

La Asociación Española de Socorros Mutuos celebrará hoy un nuevo aniversario

La Asociación Española de Socorros Mutuos de Buenos Aires celebrará el 88o. aniversario de su fundación honrando a su patrona con una función religiosa que se oficiará en la Catedral hoy a las 11.

La misa será oficiada por el canónigo monseñor Francisco Suárez y durante la ceremonia interpretarán diversos motetes litúrgicos el conjunto coral y la orquesta que dirige el presbítero Alberto O. Toscano.

Terminada la misa, el canónigo monseñor Gustavo J. Franceschi pronunciará la alocución patriótica religiosa tradicional.

Han sido invitados a esta ceremonia autoridades nacionales y representantes diplomáticos de España y de instituciones hispanas.

Se oficiarán misas por los muertos de la guerra

En la basílica de San Francisco hoy a las 11 se oficiará la misa que anualmente organiza la Comisión de Homenaje a la Virgen del Carmen de Cuyo, en honor de la patrona y generala del Ejército de los Andes. La ceremonia será a la vez en acción de gracias por la terminación de la guerra, para rogar por la paz y especialmente por nuestra patria.

Con el auspicio de la junta parroquial de la Acción Católica de Nuestra Señora de la Piedad, mañana a las 11, en la iglesia del mismo nombre, Bartolomé Mitre y Paraná, se oficiará otra misa por los muertos en la guerra.

Se reunirán en un banquete los ex alumnos del Salvador

Hoy a mediodía en el Colegio del Salvador se servirá el tradicional banquete de compañerismo que organiza anualmente la Asociación de ex Alumnos del mismo establecimiento.

La fiesta tendrá este año el carácter de homenaje al R. P. Guillermo Furlong, S. J., por su obra "El Colegio del Salvador", y como acto de simpatía a los bachilleres egresados en 1895 y 1920, que cumplen sus bodas de oro y de plata, respectivamente.

MOVIMIENTO GREMIAL

La Unión Obrera Textil se desafilia de la Confederación del Trabajo

La Unión Obrera Textil ha tomado una resolución por la cual, después de formular algunas consideraciones acerca del desempeño de la Confederación General del Trabajo, dispone la desafiliación de aquel sindicato de esta central obrera, y resuelve no enviar sus representantes a la misma. Decidió poner en consideración de la asamblea general del gremio esa resolución y hacer un llamamiento a todos los trabajadores del país para aunar sus esfuerzos con el objeto de que el movimiento sindical esté basado en propósitos sinceros y ajustado a los principios de libertad y de justicia social.

Federación Obrera de la Industria de la Carne

La Federación Obrera de la Industria de la Carne ha dirigido un comunicado a la clase trabajadora y a la opinión pública del país para sostener que los hechos ocurridos últimamente en la localidad de Berisso se deben a maniobras nazis en el movimiento obrero, que han tenido comienzo el 5 de junio de 1943, con la detención de obreros de los frigoríficos organizados en esa federación y con otras medidas de encarcelamiento, vejámenes y torturas. Expresa que bregará por un aumento general en los salarios de 10 centavos por hora para todo el personal; por la reposición de los obreros de frigoríficos despedidos, vacaciones pagadas y subsidio y pago de días de huelga a los obreros.

AL AUTOR DE DIVERSOS HURTOS DE ROPAS LOGRÓ APREHENDER LA POLICÍA

Al cabo de diversas diligencias practicadas por el oficial principal Angel Arbutti, el ayudante Juan Alfonso Serra y el subayudante Leopoldo Novolisio, de la sección Robos y Hurtos, de Investigaciones, se logró detener a Angel Custodio Guzmán, argentino, de 19 años, a quien se le acusaba como autor de varias substracciones de ropas, cometidas en distintas circunstancias.

Guzmán trabajó como mucamo en un hotel, y al ser despedido del mismo, por inconducta, substrajo algunas ropas pertenecientes a su compañero de habitación, Teodoro Sosa. Posteriormente, hurtó también prendas de vestir en los domicilios calle Corrientes 1258, de D. José García; Paraná 1221, de D. José Remigio Romano, y Corrientes 1262, de los señores Juan Antonio Rigada y Cirilo Alvarez. Todo lo vendió Guzmán en casas de compraventa y en el Banco Municipal, lugares donde secuestró la policía parte de lo substraído. En conjunto, los damnificados lo fueron en unos 3000 pesos, aproximadamente.

El detenido se encuentra ahora a disposición del juez de instrucción Dr. Rodríguez Ocampo, a quien se remitieron las actuaciones.

Algunos percances callejeros ocurrieron en el día de ayer

En la esquina de Thames y Corrientes, un ciclista, que pasó velozmente y desapareció, embistió a Benzielen Drener, polaco, de 47 años, vendedor ambulante, en momentos en que trataba de subir a un coche colectivo. La víctima resultó con diversas heridas, y fué atendida en el hospital Durand.

—El vigilante Cándido Souto, que estaba de servicio en la esquina de Charcas y Rodríguez Peña, fué derribado por un camión que marchaba a excesiva velocidad, y sufrió algunas heridas que le curaron en el Hospital de Clínicas.

—De frente al número 1890 de la calle Anchorena fué recogido herido en el rostro Vicente Rodríguez, argentino, de 18 años, quien estaba tendido en el suelo junto a su bicicleta. La víctima fué internada en el hospital Fernández, y se presume que ha sido atropellada por algún vehículo.

—Mientras guiaba una bicicleta por la esquina de Lope de Vega e Indio, Domingo Toniglio, italiano, de 55 años, fué derribado por un camión a cargo de Vicente Ventura, y resultó herido en la cabeza y en la pierna izquierda.

Más víctimas de las torturas policiales se han ratificado en su denuncia ante el juez

Como en los días anteriores, ayer concurrieron a la secretaría Black, del juzgado de instrucción a cargo del Dr. Bianchi, otros ex detenidos políticos para ratificarse en la denuncia presentada contra empleados de la Sección Especial, de Investigaciones, y a quienes acusan de haberlos hecho víctimas de torturas y vejámenes.

Los comparecientes ampliaron su denuncia, suministrando nuevos detalles sobre dichos hechos. Para mañana fueron citados, a fin de cumplir igual diligencia, otros de los denunciantes.

Sobre empleados provinciales acusados

La Plata, 8.—El interventor federal ha elevado al Ministerio del Interior una nota subscripta además por el secretario de Gobierno, referente a la denuncia hecha contra empleados policiales responsables de torturas y vejámenes a detenidos en un juzgado de la Capital Federal.

Expresa el Dr. Bramuglia que "con motivo de la denuncia hecha pública sobre aplicación de torturas a personas detenidas por parte de empleados de la administración provincial" le pide que "se sirva disponer lo necesario para que por intermedio del juez que entiende en la causa se informe acerca de los nombres de los funcionarios que prima facie se encontrarían implicados en el procedimiento a que se refiere la denuncia citada".

Pide finalmente el interventor que el Ministerio del Interior acuerde a la gestión un preferente diligenciamiento, a los efectos de poder adoptar las medidas pertinentes.

Realizó su asamblea anual la Asociación Protectora de Hijos de Vigilantes y Bomberos

La Asociación Protectora de Hijos de Agentes de Policía y Bomberos de la Capital realizó la asamblea anual ordinaria, y luego de aprobarse la memoria y el balance del último ejercicio, se procedió a la renovación de la comisión directiva, la que, en definitiva, quedó constituída por los siguientes funcionarios y jubilados de la institución policial:

Presidente, Alfonso Ibarborde; vicepresidente 1o., Pedro Aráneo; vicepresidente 2o., Arturo O. Martín; secretario, Miguel J. Bietti; prosecretario, Carlos Fernández Duque; tesorero, Justo A. Zunda; protesorero, Germán Benítez; vocales, Amleto Donadío, Carlos Del Campo, Roberto J. Casas, Virgilio R. Dall'Orto, Raúl L. R. Barbeito, Osvaldo C. Bernacchi, Florencio Heritier, Alfredo S. Ferrari, Eduardo P. Vivas, Aristides Mussi, Miguel Pistone, José San Martín, Miguel Gamboa, Francisco L. Romay, Julio A. Palacios, Fernando Spickerman, Christián López Cabanillas, Antonio Mariani, Manuel Muras, Carlos Frostick, Pedro Balán, Angel Pariente y Nicolás Ruggiero.

ROBO EN UN QUIOSCO

Denunció en la comisaría 4a. D. Ricardo Santos que durante la noche, alguien violentó el techo de un quiosco existente en el pasaje Barolo, Avenida de Mayo 1370, y extrajo numerosos relojes y alhajas dispuestos allí para la venta.

El damnificado hizo un recuento de la mercadería y calculó en 2000 pesos el monto de lo robado.

HOMONIMO

Don José Vales, español, de 36 años, establecido con cigarrería en la calle Belgrano 1301, nos pide dejemos constancia de que nada tiene que ver con la persona de igual nombre y apellido, que fué detenida en la estación Constitución, por aceptar jugadas de "quinielas".

UN GATO HIDROFOBO

Poco antes del mediodía de ayer se recibió aviso en la comisaría 27a. que en la casa calle Murillo 719 tenía inquietos a los vecinos un gato que al parecer estaba hidrófobo. Comisionado el cabo de bomberos Antonio S. Sbert para hacerse cargo del felino, lo logró, pero recibió de éste un mordisco en una mano.

El bombero fué sometido a los cuidados necesarios para evitar cualquier grave ulterioridad.

CAMBIOS DE DESTINO

Dispuso la Jefatura de Policía que en adelante el subcomisario Segundo Martínez desempeñe sus servicios en la División Judicial, y el funcionario de igual categoría, Pedro L. Girado, en la sección 39a.

¿Se lavó con JABON PRADO?
TAMAÑO GIGANTE 25 cts.

SANTA FE

DIÓ SU VEREDICTO EL JURADO EN EL TORNEO GANADERO DE RAFAELA

RAFAELA, 8.—La Sociedad Rural de Rafaela realiza los últimos preparativos para la inauguración de la XXXIX Exposición Nacional de Ganadería e Industrias y el XXIV Concurso de Vacas Lecheras, que se efectuará mañana en las instalaciones de la calle Brasil.

Durante el día los jurados y los encargados de los distintos puntos incluídos en el programa desarrollaron una intensa labor.

Los veredictos fueron los siguientes: gran campeón Shorthorn, a un ejemplar de la cabaña Santa Teresita, presentado por D. Próspero Pangaro; reservado campeón, al mismo expositor; campeón senior, un producto de D. Carlos Boero, de Sunchales; campeón de dos años, otro de don Próspero Pangaro, de Aurelia; reservado campeón de dos años, al mismo expositor; campeón junior, al mismo expositor; reservado campeón junior, un producto de D. Carlos Boero; premio Conjunto, a la cabaña Santa Teresita, de D. Próspero Pangaro.

Campeón Holando-Argentino, un animal de D. Ricardo Armando, de la cabaña La Magdalena, de Rafaela; reservado campeón senior, a D. José Armando, de Rafaela; campeón de dos años Holando-Argentino senior, a los expositores Seeber Hermanos, de la cabaña Don Pepe, de Seeber; reservado campeón de dos años, a los mismos; campeón junior, al expositor D. Ricardo Armando, de Rafaela. Los veredictos de vacas lecheras y demás secciones serán dados a conocer mañana.

En Rufino ha paralizado sus actividades un molino harinero

RUFINO, 8. — El molino harinero propiedad de la razón social Minetti y Cía. Ltda., establecido en ésta, ha paralizado hoy sus actividades por falta de trigo.

La firma afectada ha dirigido sendos telegramas al secretario de Industria y Comercio, al presidente de la Comisión Nacional de Granos y al ministro del Interior, solicitándoles que solucionen urgentemente la grave situación, que traerá aparejado el cierre de otras industrias de primera necesidad, tales como las panaderías y fideerías.

El vecindario espera que las autoridades de la Nación dispongan las providencias necesarias a fin de que dentro de un término perentorio pueda dicho molino reanudar sus actividades, con lo que se evitará, además de los serios perjuicios anotados, que un crecido número de obreros sufra las consecuencias de la falta de trabajo.

REGLAS DE ETIQUETA

1 - *Al presentarse una persona a una dama, ésta no debe ponerse de pie, excepto si se trata de ancianos o personas de respeto.*

2 - *Tenga los dientes limpios y brillantes, y la boca fresca, usando*

CREMA DENTAL
LISTERINE

Sugerida por la Srta. Beatriz María Cristina Mungo, Murguondo 4421, Villa Lugano, Capital.

40.533

Fué inaugurada en Venado Tuerto la novena Exposición de Ganadería

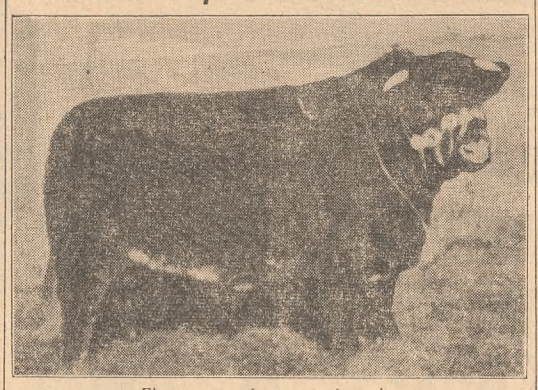

El gran campeón y campeón senior

VENADO TUERTO (Santa Fe), 8. —Fué inaugurada hoy en ésta la IX Exposición Nacional de Ganadería, Agricultura, Industria, Comercio y Granja organizada por la Sociedad Rural local.

El acto, que contó con la presencia de conocidos criadores de la zona y de un público numeroso, fué abierto por el presidente de aquella institución, señor Eduardo Caride, quien en un discurso dió cuenta de la gestión desarrollada por la entidad en el año y expuso el plan de labor para el futuro. Se refirió luego, en términos condenatorios, a la acción de los gobernantes en lo que toca a los ganaderos del país, a la política obrerista oficial y a las huelgas que se han producido, solidarizándose ampliamente con las manifestaciones formuladas al respecto por la Sociedad Rural Argentina.

En el día de hoy se procedió a la venta de las aves y mañana comenzarán las ventas de porcinos, lanares y caballares, quedando para el lunes las de vacunos.

Los veredictos correspondientes a toros Shorthorn fueron los siguientes: gran campeón y campeón senior, Cantor Imperator 1117; reservado de gran campeón y campeón junior, Cantor Imperator 1163; reservado de campeón senior, Cantor Imperator 1118; los tres de Estancias Bonadeo, S. A.; reservadode campeón junior, Rosafe Golden Corsair 2062, presentado por Enrique Astengo S. A.; premio conjunto, un grupo de animales de Estancias Bonadeo, S. A.

Formula una aclaración el Sindicato de Estibadores de Santa Isabel

SANTA ISABEL, 8.—El 2 del actual se informó de los sucesos derivados del conflicto planteado por los obreros rurales del departamento General López, y, sobre la base de informaciones llegadas a Venado Tuerto, se dijo que un grupo de trabajadores había sacado cinco vagones del elevador de una empresa cerealista de ésta y los había volcado junto con su mercadería.

A este respecto, el Sindicato de Estibadores de Santa Isabel ha hecho presente que la noticia carece de veracidad.

El juez ordenó la prisión de ex funcionarios policiales

SANTA FE, 8.—Con motivo de la denuncia formulada por la Dra. Marta Samatán contra varios ex empleados de policía de esta capital por violación de domicilio y abuso de autoridad, el juez correccional en turno ordenó la detención del ex subjefe de policía de la capital Manuel Reynolds de Urquiza, Gerardo Lonvilla e Italo Argentino Garavelli, recomendándose la captura de los mismos.

Dichos ex empleados fueron detenidos en la Capital Federal y conducidos a esta ciudad. Después de tomarles declaración, el juez dictó auto de prisión contra los mismos e hizo lugar a la libertad, bajo caución juratoria, de Lonville y de Garavelli. No hizo en cambio, lugar a la solicitud interpuesta por Reynolds de Urquiza, quien sigue detenido, por cuanto el Registro Nacional de Reincidentes informó que éste ha sido condenado condicionalmente a un año y medio de prisión en la Capital Federal por el mismo delito.

En Esperanza celebróse el 89o. aniversario de la ciudad

ESPERANZA, 8.—Los actos en celebración del 89o. aniversario de la fundación de esta ciudad se realizaron con éxito. Fué huésped de honor el ministro de Hacienda, Dr. Antille, quien, juntamente con el interventor federal, Sr. Aldrey, y el secretario de Gobierno, Dr. Meiners, presidió las distintas ceremonias.

Los festejos coincidieron con los del Día del Agricultor, que contaron con la asistencia de numerosas personas, y delegaciones que llegaron de varios distritos del departamento. A mediodía fué servido un banquete en honor de las autoridades visitantes, y por la tarde se efectuaron torneos atléticos.

Las lluvias beneficiaron en Camilo Aldao

CAMILO ALDAO, 8.—Después de las últimas lluvias las sementeras de trigo y lino se encuentran en excelente estado. La precipitación permitió, a la vez, el comienzo de la siembra de maíz.

—Patrocinados por el Club Boca Juniors de ésta, se llevaron a efecto varios festejos celebrando el 41o. aniversario de la fundación de este pueblo.

Sociales

CHAPUY, 8. — Contrajo matrimonio en Venado Tuerto la señorita Irene Josefa Torres Villar con el Sr. Santiago Valentines. Fueron padrinos la Sra. Silvia T. de Escalante y el Sr. Luis Valentines, y testigos los Sres. Emilio Dalmaso y Antonio Valentines.

—A los 58 años de edad falleció el estimado vecino D. Angel Gallegani.

COMPRO
CAPULLOS DE SEDA
Jorge Mattalia, agente de "MEDIAS PARIS"
Ovidio Lagos 851 - Rosario

LA AFEITADA QUE VIGORIZA Y PERDURA

CREMA DE AFEITAR
Mentolada
MENNEN

LAS PENAS SE VAN CON LA SIDRA "TUNUYAN" Y HASTA

Sidra Tunuyán

GUISASOLA Hnos. S.R.L. - Añasco 2764 - Cap. $ 900.000

"CUIDAR ES CONSERVAR"

Con Servicio Ford, su coche estará siempre bien cuidado y se conservará mejor

Todos los días se ven camiones y automóviles Ford que, a pesar de sus 10 y más años de existencia, siguen en servicio activo, testimoniando con su rendimiento, la excelencia de sus materiales y la superioridad de la fabricación Ford.

Asegure Ud. también mayor rendimiento a su vehículo, llevándolo periódicamente a cualquiera de los talleres que ostentan el letrero de "Servicio Ford". En ellos hallará la experiencia y habilidad de mecánicos que conocen a fondo los métodos de la fábrica, y el equipo más completo y moderno para una minuciosa y prolija revisión o reparación.

Brinde a su vehículo las ventajas del Servicio Ford para mantenerlo siempre en perfecto estado y aprovechar su máximo rendimiento.

El "Servicio Ford" es una garantía de máxima eficiencia.

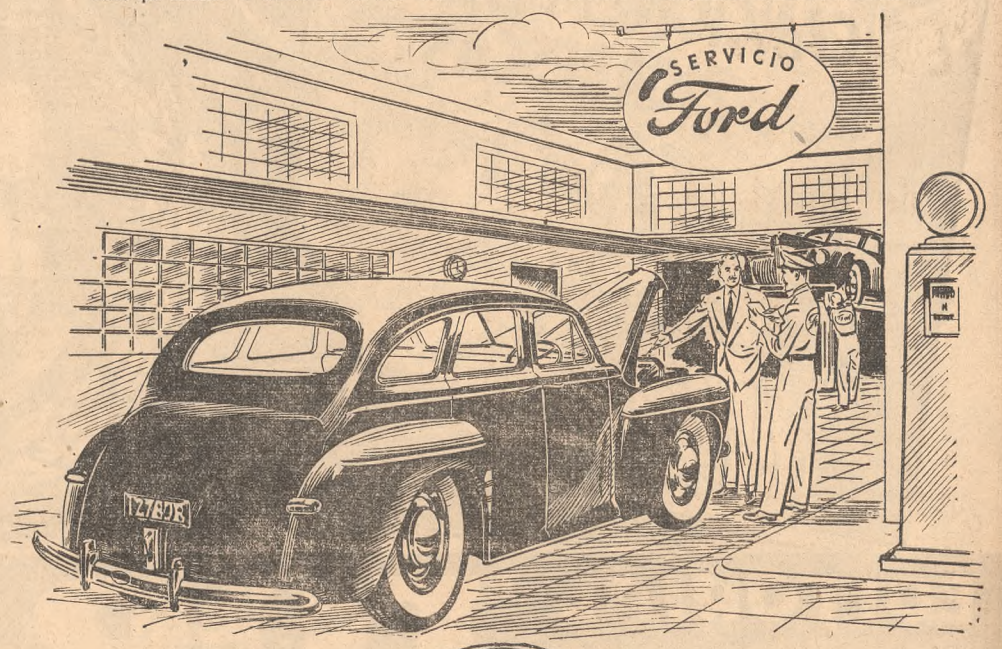

SERVICIO FORD PARA TODAS LAS MARCAS

Rodea extraordinario interés al cotejo de hoy en San Lorenzo

Uno de los matches más atrayentes del campeonato se jugará esta tarde en el estadio del Club Atlético San Lorenzo de Almagro. La visita de River Plate a un field que todavía no conoce la derrota del equipo local en el actual torneo se torna más riesgosa aun si se analiza la campaña de San Lorenzo de Almagro, afirmado en el tercer puesto después de categóricas victorias a costa de Gimnasia y Esgrima de La Plata, Lanús y F. C. Oeste.

Desde luego que River Plate es team de calidad suficiente para salir con fortuna de cualquier compromiso, pero éste se torna difícil en grado sumo dada la efectividad del conjunto sanlorencista, cuyo ataque ha pasado a ser el más productivo del concurso, con un gol más que Boca Juniors y con tres sobre el haber de Huracán. Los dos teams se presentarán en condiciones de jugar un gran match, y como bien lo vale para las aspiraciones de ambos, descuéntase que no ahorrarán esfuerzos para levantar la calidad del compromiso.

El resto del programa no ofrece cotejos de mayor interés, si se exceptúa el de Rosario, donde la presentación de Racing en el field de Newell's Old Boys concretará un espectáculo grato para los aficionados rosarinos, y el partido de La Plata, al que el debate del miércoles pasado en el consejo de la Asociación del Futbol ha acordado contornos inquietantes. No obstante se espera que esta lucha se desarrolle normalmente, de acuerdo con la responsabilidad asumida por las autoridades de Gimnasia y Esgrima de La Plata y con las precauciones tomadas por el Tribunal de Penas al enviar veedores al encuentro.

Damos a continuación el programa de partidos, los referees que tendrán a su cargo la dirección de los mismos y la probable constitución de los equipos:

San Lorenzo de Almagro v. River Plate, en avenida La Plata 1678, Referee, J. J. Alvarez.

San Lorenzo de Almagro: M. Blazina; J. A. Vannini y O. Basso; A. Zubieta, S. Grecco y B. Colombo; F. Antuña, A. Farro, R. Pontoni, R. Martino y F. de la Mata.

River Plate: J. Soriano; R. Vaghi y E. E. Rodríguez; N. Iacono, M. Giudice y J. Ramos; J. N. Martínez, A. Gallo, A. Pedernera, A. Labruna y F. Loustau.

Gimnasia y Esgrima de La Plata v. Boca Juniors, en Estudiantes de La Plata. Referee, O. Cossio

Gimnasia y Esgrima de La Plata: R. Manceda; O. Chiarini y O. Carbone; J. Tombell, C. Sposito y T. Banegas; C. R. de Lara, C. Montes de Oca, R. Quevedo, R. Rodríguez y G. Arregui.

Boca Juniors: C. Vacca; J. Marante y J. R. Dezorzi; C. Sosa, E. Lazzatti y N. Pescia; M. Boyé, P. Corcuera, J. Sariango, S. Varela y M. Sánchez.

Independiente v. Rosario Central, en Racing, Avellaneda. Referee, A. Jiménez.

Independiente: A. Cammarata; O. Cruciel y A. Arrigo; O. Sastre, R. O. Legulzamón y J. Battagliero; C. R. Cervino, V. de la Mata, A. Erico, T. Pedaci y R. Mourín.

Rosario Central: H. Poy; R. Yebra y A. Amándola; J. Casalini, C. Rivero y A. Fogel; J. Pérez, J. de Cicco, A. Geronis, W. Aguirre y R. Marraccino.

Chacarita Juniors v. Huracán, en San Martín, F. C. A. Referee, H. Dottori.

Chacarita Juniors: I. R. López; J. Spinelli y M. González; M. Aragüez, S. Díaz y J. Blomberg; R. Lanchini, A. Tanzi, J. C. Brizzone, F. Campana y J. Busico.

Huracán: S. Gualco; C. Marinelli y A. Alvarez o A. Gilli; R. Banchero, E. Videla y J. Tittonel; J. C. Salvini, N. Méndez o D. Unzué, H. Masantonio, Ll. Simes y H. Ferreyro.

Newell's Old Boys v. Racing, en Rosario. Referee, E. Forte.

Newell's Old Boys: J. E. Mussimesi; R. Colman y J. C. Sobrero; A. Carlucci, A. Perucca y J. M. Arnaldo; A. Bujan, F. Díaz, A. Runzer, M. Fernández y J. S. Ferreyra.

Racing: J. Graneros; J. Salomón y J. M. Filgueiras; F. Monestés, L. Strembel y M. Quiroga; J. Camer, J. Barreiro, R. D'Alessandro, H. Fiore y E. Sued.

Vélez Sarsfield v. Atlanta, en Barragán y Gaona. Referee, R. Riestra.

Vélez Sarsfield: J. Marcello; V. Curutchet y B. Augrisano; J. Folgado, J. Josselliato y A. M. Ovide; E. Heisecke, I. Sciiar, J. J. Ferraro, R. Bermúdez y D. Cano.

Atlanta: L. Carletti; J. Cruz y J. Bedia; P. Bartarelli, E. Espinosa y F. Aguirre; J. Lapresa, C. R. Toriano, L. Agnolin, F. Rodríguez y J. Rosell.

Platense v. Estudiantes de La Plata, en Manuela Pedraza y Cramer. Referee, J. Cangaro.

Platense: J. Cozzi; J. Piano y A. Iglesias; J. C. Fonda, N. Toledo y A. Wergifker o J. Capucelli; A. P. Belén, J. Canteli, P. Gallina, S. R. Prado y M. Dorado.

Estudiantes de La Plata: G. Ogando; C. Eguiguren y J. A. Ferretti; L. Villa, W. Garceron y S. R. Ardanaz; J. Dadario, P. Arbios, F. Infante, F. R. de Sagastizábal y M. G. Pellegrina.

Lanús v. F. C. Oeste, en Lanús, F. C. Sur. Referee, J. B. Macías.

Lanús: A. O. Rodríguez; E. Alvarez y M. O. Filippo; R. Díaz, J. M. Fracuelli y A. Duca; O. Contreras, J. Romay, A. Lije, E. Reynoso y C. Avalos.

F. C. Oeste: J. Rizzo; O. Noseda y H. Vázquez; M. Pont, A. Santamarina y L. Gutiérrez; J. Guglielmetti, A. Borgnia, J. Corvetto, B. Gandulia y R. Dauza.

Tigre sufrió la quinta derrota en el campeonato de ascenso en su partido con Central Córdoba

La nota destacada de la jornada del campeonato de futbol de segunda división profesional fué, sin duda alguna, la derrota de Tigre frente a Central Córdoba. Este nuevo contratiempo sufrido por el leader, el quinto en lo que va del torneo, aumenta el interés por el mismo, puesto que Argentino y Temperley se han colocado a dos puntos, en tanto que Quilmes marcha a tres, diferencia que, teóricamente, no es tal, por cuanto este equipo ha jugado un match menos.

Los partidos realizados ayer finalizaron con estos resultados:

Central Córdoba 4 v. Tigre 1.
Argentino 2 v. Argentinos Juniors 1.
Temperley 3 v. Almagro 2.
Quilmes 1 v. Excursionistas 0.
Banfield 7 v. All Boys 1.
Defensores de Belgrano 3 v. El Porvenir 2.
Unión 3 v. Acassuso 2.
Nueva Chicago 3 v. Talleres 1.
Estudiantes 3 v. Los Andes 2.
Sportivo Dock Sur 1 v. Tiro Federal 1.

* * *

Significativa victoria conquistó Central Córdoba en su propia casa a expensas de Tigre. El equipo rosarino, que en las últimas presentaciones ofreció una firme recuperación, se adjudicó la sexta victoria positiva a través de una lucha que, si resultó equilibrada en la parte inicial, le correspondió por completo en el período complementario.

La buena actuación de las defensas determinó que en la primera etapa el score se mantuviera en blanco, pero a poco de reanudado el juego adueñóse Central Córdoba de la ofensiva, la que dió sus frutos sobre los 6 y 13 minutos merced al oportunismo de Rodríguez. Estos sucesivos contrastes provocaron cierta desorientación en las líneas posteriores de Tigre, situación que aprovecharon los ganadores para fijar nuevas conquistas por intermedio de Hobberg y Rinaldi. Definido virtualmente el cotejo, Tigre atacó afanosamente en el último cuarto de hora, señalando Martínez, cuando sólo restaba un minuto, el único gol de su equipo.

También en Rosario resultó vencido Argentinos Juniors, pese a que en el primer tiempo ofreciólo a Argentino una firme resistencia que se tradujo en los guarismos, ya que Quinteros e Inguza conquistaron sendos goles para sus respectivos equipos. Más decidido, el conjunto local creó en la segunda etapa serias situaciones al huésped, y finalmente acreditó en su haber el tanto del triunfo al convertir Quinteros, pasados 10 minutos, un penalty-kick.

Por su parte, Temperley, que a poco de comenzado el match con Almagro se situó en ganancia a raíz de un certero cabezazo de Passeri, elevó su cuenta a los 40 minutos ante un shot de Harguindeguy, ventaja que, en seguida, disminuyó Villela. Este mismo futbolista igualó el tanteador a los 16 minutos del segundo período, y por tal razón la lucha tornóse intensa, como consecuencia del esfuerzo rendido por los actores en procura del halago final. Más homogéneos los dueños de casa, consiguieron quebrar la resistencia de Franzione a los 32 minutos por mediación de Passeri, y en esa forma consiguieron la diferencia indispensable para inclinar la balanza a su favor.

* * *

En su campo de juego, Quilmes eliminó el serio obstáculo que le significó Excursionistas, aunque para tal fin tuvo que extremarse y apelar a sus mejores recursos. Romani, a los 25 minutos del primer tiempo, puso término a una excelente combinación gestada en colaboración con García con un shot que escapó a la vigilancia de Rebutti, gol este que, a la postre, definió el cotejo.

Sumamente recia la defensa del huésped, apeló en muchos pasajes de la lucha a jugadas que no contempla el reglamento, y en una de ellas el juez otorgó un penalty-kick al ganador, mas Bazarás fracasó en la conversión, provocando a la vez el lucimiento del guardavalla visitante.

Cumplido el primer cuarto de hora de la parte complementaria, el resultado del match entre Banfield y All Boys mantúvose incierto, puesto que los primeros contaban con un gol de ventaja y trataban de esforzarse para mantener tal situación de predominio. Pero a partir de ese instante decayó notoriamente la labor de la defensa de All Boys, situación bien aprovechada por su adversario, que, en corto plazo, fijó guarismos poco comunes.

Unión, luego de prodigarse, consiguió imponerse a Acassuso, victoria que adquiere mayor resonancia por el hecho de ser la segunda que obtiene en su carácter de visitante, en tanto que la superior disposición de su vanguardia determinó el triunfo de Defensores de Belgrano sobre El Porvenir.

Nueva Chicago, que a partir de los 30 minutos del segundo tiempo actuó con sólo diez hombres a raíz del retiro de Cocherari, que se lesionó, superó en ambas etapas a Talleres, reflejándose ese dominio en el tanteador, mientras que Sportivo Dock Sur, que en el período inicial presionó con insistencia las posiciones de Tiro Federal, decayó en la segunda parte, permitiéndole al huésped reaccionar y conquistar la paridad del tanteador.

Finalmente, en el estadio de Atlanta, donde actuó como local, Estudiantes, al que buena falta le hacía aumentar su haber, dada su incómoda situación en la tabla de posiciones, obtuvo una valiosa victoria sobre Los Andes, que no contó con una línea delantera efectiva.

* * *

Como ya es habitual en todas las jornadas, volvieron los equipos locales a totalizar mayor cantidad de triunfos. Ocho fueron los matches favorables para los que actuaron en tal condición, empatando además Sportivo Dock Sur, mientras que Acassuso resultó el único vencido.

Con los 43 goles anotados, el total asciende a 1011, y mientras Tigre y Temperley cuentan con las vanguardias más positivas, continúa Argentino exhibiendo la bondad de su sexteto posterior, el menos vencido hasta el presente.

Fueron concedidos cuatro penalty-kick, resultando tres convertidos y el restante detenido por el guardavalla, y cabe destacar que en ninguno de los diez partidos realizados los árbitros se vieron obligados a adoptar medidas extremas contra los futbolistas. En lo que respecta a la eficacia individual, mantiene Inguza el primer puesto, con 27 goles, y sigue al eje delantero de Argentinos Juniors, a uno de diferencia, Harguindeguy, de Temperley. Ocupa el puesto siguiente Bassino, de Quilmes, con 21 tantos, que supera por uno a Collare, de Argentino, en tanto que con 19 goles marcha Spatesi, de Talleres. Con uno menos sigue en la tabla Deleva, de Los Andes, que aventaja por uno y dos a Regora y a Martínez, de Acassuso y Tigre, respectivamente. García, de Tigre, ha señalado 15 tantos, y lo siguen con 14, Gallina, Driollet, Romani y Rinaldi, de Tigre, Sportivo Dock Sur, Quilmes y Central Córdoba. El puesto siguiente, con 13 goles le corresponde a Salgado, de El Porvenir, que supera por uno a Melone y a Hobberg, de Nueva Chicago y Central Córdoba, los que llevan igual ventaja sobre Settien y Ruidíaz, de Los Andes y Unión. Con 10 tantos comparten la colocación posterior Estrella y Laporta, de Banfield, y Ramallo (Unión), Trinchieri (Argentino), Flores (Temperley) y Calichio (El Porvenir), mientras que 9 son las conquistas obtenidas por Ausili y Pantó, de Almagro, y Garrido (Quilmes), Donnola (Temperley) y Del Campo (Nueva Chicago). En cuanto a Castagnino y Olivero, de Banfield, y Amoriza, De Andreis, Ortiz, Lazarte, Parachú, Razzari, Tesorí y Osorio, de All Boys, Almagro, Argentinos Juniors, Tigre, El Porvenir, Tiro Federal, Barracas Central y Defensores de Belgrano, respectivamente, han vencido las vallas adversarias en ocho oportunidades.

La recaudación total de la fecha sumó 11.212,30 pesos, cantidad inferior en 3534,35 pesos a la obtenida en la primera rueda del torneo, Central Córdoba y Tigre, con 3850,50 pesos lograron la mejor entrada, registrándose la más baja, con 208 pesos, en el partido entre Argentino y Argentino Juniors.

El total asciende a 383.618 pesos, manteniéndose Tigre en el primer lugar en lo que respecta a sumas ingresadas, ya que en sus distintas presentaciones totalizó 46.655,15 pesos, Siguen al leader del certamen Banfield y Quilmes, con 37.262 y 34.224,90 pesos, respectivamente.

La próxima fecha

Damos a continuación el programa de partidos correspondientes a la próxima jornada, consignando a la vez el resultado de los mismos en la primera rueda.

Tiro Federal 2 v. Quilmes 2. Los Andes 4 v. Sportivo Dock Sur 2. Talleres 4 v. Estudiantes 2. Tigre 5 v. Nueva Chicago 0. Unión 1 v. Central Córdoba 1. All Boys 2 v. Acassuso 3. Almagro 5 v. Banfield 1. Argentinos Juniors 1 v. Temperley 4. El Porvenir 3 v. Argentino 1 y Barracas Central 2 v. Defensores de Belgrano 1. Excursionistas quedará libre.

Tabla de posiciones

	J.	G.	E.	P.	Ps.	Gf.	Gc.
Tigre	24	17	2	5	36	70	43
Argentino	24	15	4	5	34	54	34
Temperley	24	16	2	6	34	70	45
Quilmes	23	14	5	4	33	66	37
Banfield	24	14	4	6	32	66	43
Cent. Córdoba	24	10	6	8	26	50	43
Almagro	24	10	5	9	25	45	45
Excursionistas	24	9	7	8	25	37	44
Unión	24	10	5	9	25	53	47
Arg. Juniors.	24	10	4	10	24	57	47
Tiro Federal.	24	9	6	9	24	38	48
El Porvenir	23	7	9	7	23	51	46
Los Andes	24	9	4	11	22	49	49
Talleres	24	8	6	10	22	47	51
N. Chicago	24	8	4	12	20	42	52
Barracas Cent.	23	8	3	12	19	31	43
Acassuso	24	8	2	14	18	39	52
D. de Belgrano	24	6	6	12	18	35	55
Sp. Dock Sur	23	6	5	12	17	45	56
Estudiantes	24	5	4	15	14	28	58
All Boys	24	2	5	17	9	36	73

Comunicado de Gimnasia y Esgrima de La Plata

La Plata, 8. — Las autoridades del Club de Gimnasia y Esgrima de esta capital dieron a conocer un comunicado en el que expresa que "ante las sucesivas deficiencias advertidas en la mayoría de los referees que han dirigido últimamente los encuentros de futbol que disputaron nuestros equipos, y que han sido puestas en evidencia en su oportunidad por toda la prensa del país, y considerando que esas fallas han originado un estado de efervescencia en los asociados y simpatizantes de la institución, emoción viva que se acrecienta día a día, la comisión directiva declara: que, sin pretender herir susceptibilidades de los referees, las continuas fallas ocurridas últimamente han creado un estado psicológico especial en los partidarios, a quienes esta comisión directiva ha reiterado indicaciones de tolerancia y serenidad". Más adelante se agrega "que, sin querer justificar desórdenes o agresión que repudia, afirma esta comisión directiva que las sanciones disciplinarias recaídas recientemente en detrimento de la institución se deben pura y exclusivamente a las pésimas actuaciones de los árbitros designados; que esta comisión directiva se hace un deber señalar ante las autoridades de la Asociación del Futbol Argentino, instituciones similares, prensa en general, asociados y simpatizantes, que seguirá agotando todos los recursos para evitar que esos episodios puedan deshonrar la inmaculada tradición que diera personalidad peculiar a nuestra entidad".

Finalmente dice "que, para ello, será menester que los árbitros reciban instrucciones claras y terminantes en el sentido de poner al servicio de sus tareas la imparcialidad y honestidad que requiere esa importantísima función".

Gimnasia y Esgrima de La Plata ganó un torneo de pelota de segunda

Parejo y atrayente desarrollo tuvo el cotejo final, que se jugó ayer por la tarde en el local central del Club de Gimnasia y Esgrima, por el concurso de pelota a paleta que para segunda división y por la copa Arturo Goyeneche organizó dicha entidad.

La pareja local obtuvo un triunfo laboriosa, pues se impuso a la de Huracán por 40 a 36 luego de intenso y equilibrado alargue. Por el ganador actuaron José M. Luzarreta y Daniel E. Castañón, y por el vencido, Juan Colonna y Severino Scungio.

Club Municipalidad

Dos partidos se jugaron ayer por la tarde por el torneo de pelota a paleta del Club Municipalidad, obteniéndose en los mismos los siguientes resultados: Lugano Tenis Club 35 v. River Plate A 32 y Correos y Telecomunicaciones 35 v. Centro Burgalés 32.

Arrow Girls superó en hockey a Esso por dos tantos a cero

Con cinco partidos continuó ayer el campeonato femenino de hockey de primera división.

Arrow Girls, prosiguiendo su excelente campaña, pródiga en victorias, alcanzó un triunfo meritorio frente a Esso, en el field de éste, por dos goles a cero. Pacífico superó por 4 goles a 0 a San Andrés, al que dominó a lo largo de casi todo el cotejo. San Isidro Club igualó en dos tantos con Atlético de San Isidro, aun cuando este último conjunto, debido a la lesión de una de sus jugadoras, actuó durante parte de la primera etapa y toda la segunda con diez integrantes, y finalmente, Lomas fué batido por Olivos por 4 goles a uno y Belgrano ganó a San Fernando por 1 a 0.

Marcas discretas se obtuvieron ayer en el certamen atlético

Tuvo efecto ayer por la tarde en la pista del Club Unión Telefónica, en Ciudadela, la primera jornada del torneo abierto de atletismo organizado por la entidad local y fiscalizado por la Federación Atlética Argentina.

Damos a continuación los resultados obtenidos en cada una de las distintas categorías del programa:

Primera categoría, 10 metros: 1o. Federico Schuster (San Lorenzo), en 8s. 9|10, y 2o. Rodolfo Carreras (San Lorenzo).

800 metros: 1o. Antonio Martín (San Lorenzo), en 2m.2s. 7|10, y 2o. Máximo Fedrizzi (River Plate), en 2m.4s. 7|10.

5000 metros: 1o. Ricardo Bralo (Velocidad y Resistencia), en 15m.34s. 2|10, y 2o. Delfor Cabrera (San Lorenzo), en 15m. 35s. 6|10.

Posta de 4 x 100 metros: 1o. equipo de Unión Telefónica, en 48s. (único participante).

Lanzamiento de la bala: 1o. Julián J. Llorente (Gimnasia y Esgrima), con 14m66; 2o. Bruno Neuwald (Sociedad de Gimnasia de Vicente López), con 13m14, y 3o. Alberto Becher (Gimnasia y Esgrima), con 11m52.

Salto en alto: 1o. Antonio Barrionuevo (Unión Telefónica), con 1m85, y 2o. Roberto Méndez Parry (River Plate), con 1m80.

Segunda categoría, lanzamiento de la bala: 1o. Hugo Palma (Unión Telefónica), con 11m92; 2o. J. Forrás (Boca Juniors), con 11m55, y 3o. Víctor Rondina (San Lorenzo), con 9m04.

Tercera categoría, 80 metros: 1o. Lucio Florio (Universitario de La Plata), en 9s. 1|10; 2o. J. Leiman (San Lorenzo), en 9s. 2|10, y 3o. Juan Antal (San Lorenzo).

800 metros: 1o. Carlos Sosa (Unión Telefónica), en 2m.1s. 4|10; 2o. Julio Cavallari (Unión Telefónica), en 2m.1s. 7|10, y 3o. Felipe Lacanna (Talleres).

Posta de 4 x 100 metros: 1o. equipo de Unión Telefónica, en 47s. 4|10, y 2o. River Plate, en 47s. 7|10.

Salto con garrocha: 1o. M. Leone (San Lorenzo), con 3m10; 2o. E. Ortiz (San Lorenzo), con 3m10, y 3o. L. Garrone (Gimnasia y Esgrima), con 2m90.

Categoría cadetes, 80 metros: 1o. F. de la Fuente (Gimnasia y Esgrima), en 9s. 3|10; 2o. R. Villarroel (San Lorenzo), en 9s. 4|10, y 3o. J. Bonilla (Unión Telefónica).

800 metros: 1o. Eduardo Hall (Sociedad de Villa Ballester), en 2m9s. 7|10; 2o. J. Roldán (River Plate), en 2m.12s., y 3o. R. Fernández (Gimnasia y Esgrima).

Posta de 4 x 100 metros: 1o. equipo de San Lorenzo, en 48s. 1|10; 2o. Gimnasia y Esgrima, en 47s. 1|10, y 3o. Unión Telefónica.

Categoría, damas, 80 metros, primera categoría: 1a. Noemí Simonetto (Independiente), en 10s. 4|10; 2a. Oldemia Bargiela (Talleres), en 10s. 5|10, y 3a. Camila Gómez (River Plate).

Salto en largo: 1a. Noemí Simonetto (Independiente), con 5m43; 2a. Camila Gómez (River Plate), con 4m89, y 3a. Edith Faralla (Unión Telefónica), con 4m42.

Lanzamiento de la bala: 1a. Kate Fatsner (Gimnasia y Esgrima), con 10m15; 2a. Haydée Valet (Unión Telefónica), con 9m60, y 3a. María Werner (Independiente), con 8m93.

60 metros, niñas menores: 1a. Norma Palermo (Gimnasia y Esgrima de La Plata), en 8s. 4|10; 2a. Nélida Cajide (Independiente), en 8s. 5|10, y 3a. Antonia Gómez (River Plate).

Lanzamiento de la bala, segunda categoría: 1a. Ilde Spuhr (River Plate), con 9m67; 2a. Nélida Rubianes (San Lorenzo), con 8m98, y 3a. A. Stachetti (River Plate), con 7m74.

Salto en largo, segunda categoría: 1a. Yolanda Longarzo (Estudiantes de La Plata), 4m34; 2a. Dominga Santizo (San Lorenzo), con 4m07, y 3a. Zulema Elía (Unión Telefónica), con 4m03.

El torneo proseguirá hoy a las 9 para continuar y finalizar a las 14.30.

Unión Telefónica batió al team de F. C. Oeste en la copa Brasil, de tenis

El campeonato interclubs mixto por eliminación, organizado por la Asociación Argentina de Tenis, continuó ayer por la tarde con un match de segunda categoría por la copa Brasil, certamen reservado a los tenistas con clasificación mayor de 24. Triunfó en ese cotejo la Asociación Unión Telefónica sobre el Club F. C. Oeste, por 4 puntos a 1, con lo que el conjunto vencedor se clasificó para enfrentar en sus canchas al Adrogué Tenis Club, en la ronda semifinal. La otra semifinal estará a cargo del Buenos Aires Lawn Tennis Club con el ganador del cotejo que efectuarán esta tarde el Club Municipalidad y la Asociación Deportiva del Comercio y la Industria.

También se realizaron ayer matches eliminatorios de diversas divisiones del certamen interclubs por puntos.

Los resultados generales son éstos:

Copa Brasil.—Asociación Unión Telefónica 4 v. Club F. C. Oeste 1. Jugado en Cucha Cucha 350: Rubén Polo Cabrera venció a A. Marcolini por 6-4, 6-3 y 6-2; Delia Jordán de Föppoli a Luisa C. Z. de Egea por 7-5, 4-6 y 6-2; Fernando Vigata-Carlos A. Stocker fueron vencidos por Osvaldo Banfi-Lorenzo Romanyach Pons por 6-4, 9-7 y 7-5; Brita Dahlback de Armstrong-Delia Sarli Bianchi se impusieron a María A. Echeverría de Zabaleta-Elisabeth Lynen por 6-2 y 6-1, y José J. Almeyra-Blanca C. de Varela a Juan J. Grittini-Alda Echeverría, por 8-2, 4-6 y 6-2.

El torneo por la copa Brasil seguirá hoy a las 14, con el match que disputarán en la avenida Figueroa Alcorta 4551 el equipo local y el del Club Municipalidad.

Semifinal de segunda división de caballeros.—Club San Fernando 2 v. Buenos Aires Lawn Tennis Club 1. Jugado en la sección Atletismo y Equitación de Gimnasia y Esgrima: Marcelo M. Ferrero venció a Helio Vivaldi por 8-6, 9-7 y 6-3; Jorge Alonzo a Humberto Vita por 1-6, 6-4, 3-6, 6-3 y 6-3, y Jorge Burone Risso-Gunnar Voigt fueron vencidos por Enrique Obarrio-Eduardo Gibert por 6-4, 6-3 y 6-0.

El equipo ganador jugará hoy a las 14, en las mismas canchas, el match final con el Tenis Club Argentino.

Cuarta división, eliminatorias: Gimnasia y Esgrima A 2 v. Tenis Club Argentino A 1, y Buenos Aires A 2 v. Club Atlético San Isidro A 1.

Semifinales de tercera división de damas. Club Correos y Telecomunicaciones 2 v. Gral. Urquiza Athletic Club 1. Jugado en Virrey del Pino 3456: Aida T. Antinori venció a Nélida Orellana por 6-3 y 6-2; Emilia Lacoa fué vencida por Josefa Orellana por 7-9, 8-6 y 7-5, y Nélida Antinori-Margarita Martínez Monge superaron a Elena Ozún-Amelia Bidegain por 3-6, 9-7 y 6-3. Asociación Deportiva del Comercio A 2 v. Club Banco de la Provincia 1. Jugado en Grivas y Gaviraro: María B. Adams fué vencida por Luisa Martino por 7-5 y 6-1; Susana Benet batió a Elba A. Uranga por 6-3 y 6-4, y Rosalía R. de Schmeidt-Josefina H. de Asencio se impusieron a Adriana Rovere-Nélida Castellanos de Poletto por 6-2 y 6-0. Los equipos ganadores de estos matches se medirán el jueves próximo en el cotejo decisivo del campeonato de segunda división.

División intermedia, sección A.—Club Deportivo Central Argentino 2 v. Asociación Unión Telefónica 1. Jugado en Miguelete: Carlos Martínez fué vencido por Carlos Gómez Rey, por 6-2, 6-4 y 6-3; Alberto Föppoli batió a J. Gondra, por 2-6, 6-3, 6-0, 6-4 y 6-4, y D. R. Carman-L. Lantier superaron a Luis A. Sormani-Pedro A. Grisoni, por 6-3, 1-6, 6-0 y 6-2.

Qué Quiere Usted
COMPRAR O VENDER
en los
ESTADOS UNIDOS DE AMERICA?

Nosotros encontraremos, compraremos y embarcaremos por su cuenta cualquier cosa que se manufacture o venda en los Estados Unidos. ¿O es que tiene usted algún producto que quiera vender en este mercado? Nosotros daremos debida importancia asimismo como agente o representante suyo a todo negocio o arreglo que haga en los Estados Unidos. Mantendremos en absoluta reserva cuantas preguntas nos haga sobre el particular.

Le invitamos a que nos escriba. Escribanos por correo aéreo.

WORLD-WIDE TRADERS, Dept. R.
220 Broadway — New York 7, N. Y., U. S. A.

SIEMPRE NOVEDADES ANACONDA! PRESENTA FLORIDA 251

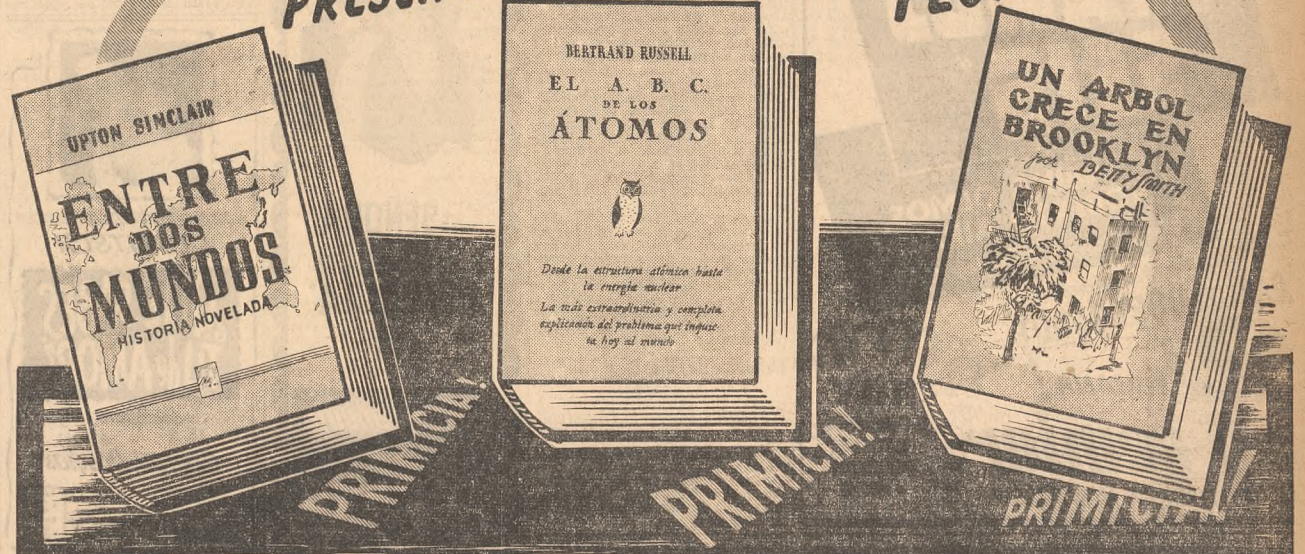

ENTRE DOS MUNDOS (Historia novelada)
Por UPTON SINCLAIR
Utilizando como trama las aventuras de una familia, y como urdimbre el destino de Europa, teje el autor una historia de apasionado interés para nuestra época. Un volumen, 600 págs. gran formato, encuadernado . . . . . $ 10.-

EL A. B. C. DE LOS ATOMOS
Por BERTRAND RUSSELL
Como todas las obras de este autor, "El A. B. C. de los Atomos" es una magistral exposición, en que el rigor está aliado con la claridad y el humorismo, características de este notable escritor. Un volumen, encuadernado . . . . . $ 8.-

UN ARBOL CRECE EN BROOKLYN
Por BETTY SMITH
Original de la película "Lazos Humanos"
Una narración de lágrimas y risas, de crueldad y piedad, tan pletórica de vida, que no hay descripción que alcance a bosquejar su encanto . . . . . $ 7.-

HISTORIA DE LAS INVENCIONES, por H. Van Loon
Animada y cenas historia de las invenciones y del papel preponderante que han representado en el progreso humano. Un vol. de más de 300 pág., con 167 inimitables dibujos del autor, enc. $ 3.50

MOZART, por M. Davenport
Excelente biografía del niño prodigio y hombre genial. Es toda la vida de Mozart, llena de luchas y privaciones. Un volumen encuadernado . . . . . $ 12.50

ESPAÑA EN LA VIDA ITALIANA DEL RENACIMIENTO, por Benedetto Croce
Constituye esta obra un inestimable estudio relativo a las influencias culturales obradas entre España e Italia en los días del Renacimiento. Un tomo 350 pág., enc. $ 11.-

OTRAS OBRAS DE B. CROCE:
Lo vivo y lo muerto de la filosofía de Hegel $ 9.—
Shakespeare . . . . . $ 5.—
Materialismo histórico y economía marxista $ 7.—

Bolero. Vida de Maurice Ravel, por Madeleine Goss. Un desfile caleidoscópico de artistas y melodías, sirviendo de fondo a la vida y a la obra de uno de los más representativos creadores del arte francés contemporáneo. Un vol. con numerosos grabados e ilustraciones musicales . $ 7.50
La Posada Maldita, por Daphne Du Maurier. Otra gran novela de la autora de "Rebeca", "Nunca volveré a ser joven", "Pirata del amor . . . $ 4.50
Sabiduría China, por Lin Yutang. Ultima obra del autor de "La importancia de vivir". Un vol. gran formato, originalmente encuadernado . . . . . $ 18.—
El Túnel, por Bernhard Kellermann. Original y entretenida novela de este gran escritor, que se reimprime después de muchos años de estar agotada . . . . . $ 6.—
La Otra China, por Harrison Forman. La China roja frente a la China de Chiang-Kaf-Shek. Revelaciones y experiencias de un americano en la China socialista . . . . . $ 4.50
Misión en Moscú, por J. E. Davies. Revelaciones del ex Embajador de los EE. UU. en la U.R.S.S. que dará una base de hechos concretos y un concepto más exacto del gobierno soviético, de sus dirigentes y de su pueblo. Edición económica . . . . . $ 2.—
Historia de la Psicología Médica, por Gregory Zilboorg en colabor. con G. W. Henry. Es ésta la primera obra sobre el tema que se publica en cualquier idioma. Un vol. encuadernado . . . . . $ 16.—
El arte en la muchedumbre, por G. Piazzi. Trabajo cuyos valores histórico y científico serán bien reconocidos por los entendidos . . . . . $ 12.—
Proas de España en el mar magallánico, por E. Ruiz-Guiñazú. Contribución a la Historia Argentina referida a la época heroica de los descubrimientos. Un vol. gran formato con numerosos grabados y mapas . . . . . $ 50.—
Los campesinos, por Ladislao Reymont (Premio Nobel de Literatura). Vol 19, Otoño - Invierno. Vol. 29, Primavera - Verano. Los 2 tomos . . . . . $ 15.—
Invitación a la salud, por E. J. Johnson. Guía para una vida feliz y próspera . . . . . $ 12.—
Breve historia de la Ciencia, por F. Sherwood Taylor. En pocas y sustanciosas páginas el autor ha conseguido trazar un cuadro completo de un tema tan vasto como la historia de la ciencia desde sus comienzos. Un vol. con numerosas ilustraciones. . $ 9.—
Melancolía, por Pedro Miguel Obligado. Las mejores poesías de este gran autor argentino en una edición lujosamente impresa, con prólogo de Leopoldo Lugones y originales ilustraciones de Mariette Lydis . . . . . $ 18.—
El hombre desnudo, por Mihaly Fóldi. Maravilloso relato el de esta novela, de tema original, trama de intriga que apasiona su lectura . . . . . $ 5.—
Vidas sin misterio, por Vicki Baum . . . . . $ 3.50
Obras completas de San Juan de la Cruz, 2 tomos $ 10.—
Gente feliz, por Hermann Kesten . . . . . $ 5.—
Memorias de un periodista, por José R. Lence . . $ 7.—

Los niños de Guernica, por Hermann Kesten. Relato de un niño refugiado español. Novela donde el autor pone el mayor acento de ternura y pasión . $ 4.—
Los años perdidos, por Jakob Wassermann. Novela densa de dramatismo, de riqueza psicológica y estilo brillante . . . . . $ 6.—
Cancionero musical español de los siglos XV y XVI, por F. J. Barbieri. Selección de obras: Amatorias, Religiosas, Históricas, Pastoriles, Picarescas y Bailables; junto con las letras se incluyen las partituras correspondientes que suman más de 350, autores, épocas, etc. . . . $ 50.—
Los 7 hermanos de Yukola, por Alexis Kivi . . . . . $ 4.—
Tierra de promisión, por André Maurois. La novela más extraordinaria de este notable escritor, de fino estilo y notable argumentación. Elegante edición, gran formato, semiencuadernada con sobrecubierta en colores . . . . . $ 6.—
La pena de vivir así, (Cinco novelas breves), por Luigi Pirandello . . . . . $ 4.50
Los hombres de buena voluntad. Vol. III-Los amores infantiles, por Jules Romains . . . . . $ 6.—
Pasión maldita, por Maritta M. Woolf. Primer Premio de Novela de la Universidad de Michigan . . . $ 5.—
Noches de Escocia, por Lelin Burgess . . . . . $ 5.—
Las estrellas miran hacia abajo, por A. J. Cronin. La novela cumbre del notable autor de: "La Ciudadela", "El Castillo del odio", "Los verdes años", etc. Un vol. gran formato, encuadernado . . . . $ 10.—
Obras completas de Anatole France - Vol. I - Yocasta - El gato negro - El crimen de Silvestre Bonnard - Los deseos de Juan Servien . . . . . $ 7.—
El amor es mi pecado, por el autor de "Amistad Amorosa" . . . . . $ 3.50
Las llaves del reino, por A. J. Cronin. Original de la película del mismo nombre, una de las novelas de más éxito de este notable escritor. Edición de lujo, gran formato y elegantemente encuadernado . . $ 15.—
Edición económica . . . $ 6.—
El porqué de la victoria, por Ilya Ehrenburg . . . . $ 5.—
La muerte glacial, por Milward Kennedy . . . . . $

Por los estudios locales

En el Premier presentará la distribuidora Panamericana antes de fin de mes "Llegó la niña Ramona", producción de Estudios San Miguel, que dirigió Catrano Catrani. Encabezan el reparto Olinda Bozán y Pepe Iglesias (El Zorro). Cubren los otros papeles Aída Alberti, Oscar Valicelli, Carlos Castro, Olga Casares Pearson, Mirtha Reid y José Ruzzo.

* * *

Este mes se iniciará el rodaje de "Chiruca" en Pampa Film. En esta película, de ambiente gallego, actúa Elisa Galvé, bajo la dirección de Benito Perojo. De la adaptación de la obra de Adolfo Torrado se encargó Arturo Cerretani.

* * *

Encomendóse la escenografía de "El tercer huésped" a Raúl Soldi. El 15 comenzarán a levantarse los decorados en Baires. Dirigirá el film Eduardo Boneo. Del papel principal se encargará Pepe Iglesias (El Zorro). Los demás elementos del reparto se designarán en estos días. Será director de fotografía Humberto Peruzzi.

* * *

El 12 de octubre se estrenará en San Pablo, anuncia Argentina Sono Film, la versión de "Éramos seis", "doblada" en portugués. La tarea del "doblaje" estuvo bajo la fiscalización del escritor brasileño Newton Freitas. Se informa que asistirá al estreno una delegación de Argentina Sono Film.

* * *

Cuando termine en la Efa el rodaje de "El diablo andaba en los choclos", se iniciará el de "Un modelo de París", versión de "Un sombrero de paja de Italia". Como se sabe, Luis Bayón Herrera ejercerá la dirección del film.

* * *

Entró en laboratorios "Cuando en el cielo pasen lista", la producción inicial de Aconcagua.

* * *

Pampa Film ha contratado al director Carlos Borcosque para realizar una película el año próximo.

* * *

El miércoles a las 17 la Cinematográfica Interamericana, encargada de la distribución de "El diablo andaba en los choclos", ofrecerá un "cocktail" con motivo de filmarse en la Efa importantes escenas de la película.

* * *

Una delegación de técnicos y obreros cinematográficos nos ha expresado la incertidumbre que reina en el gremio con motivo de los insistentes rumores acerca del cierre, más o menos próximo de algunos estudios.

Modificóse el decreto sobre los noticiarios

El Poder Ejecutivo, sobre la base de lo informado por la Dirección General de Espectáculos Públicos, ha derogado el decreto por el cual se establecía la exhibición obligatoria de noticiarios argentinos en todas las salas cinematográficas del país.

En un nuevo decreto que ayer se dió a conocer, se disponen las siguientes modificaciones:

Las salas cinematográficas deberán exhibir en todas sus funciones un noticiario o una producción documental argentina, pudiendo los empresarios optar libremente por las películas del sello que prefieran, siempre que las mismas hayan sido debidamente autorizadas por la Dirección General de Espectáculos Públicos.

Con esta medida se aspira a establecer la libre competencia en la explotación de las mencionadas películas, según los considerandos de la disposición y a los efectos de su cumplimiento se crea en la Dirección General de Espectáculos Públicos un Registro de Noticiarios y films documentales.

Queda prohibida, además, la inclusión de propaganda comercial en las producciones que se acojan a los beneficios de este nuevo decreto. Finalmente, se destaca que, a diferencia del anterior, el nuevo decreto no fija el precio de locación de los noticiarios y documentales, quedando su determinación librada al juego de la oferta y la demanda.

Películas de Chaplin y de Laurel y Hardy: el miércoles en el Broadway

La Guaranteed Pictures repondrá el miércoles en el Broadway un conjunto de producciones de Chaplin y de Stan Laurel y Oliver Hardy, seleccionado entre las películas de más éxito de los célebres actores.

El Ambassador estrena el 25 "Pampa Bárbara"

"Pampa Bárbara", producción extraordinaria de Artistas Argentinos Asociados, realizada sobre una novela de Ulises Petit de Murat y Homero Manzi, se conocerá el martes 25 en la sala del Ambassador. Como se sabe, han tenido la dirección de esta película, que se anuncia como un gran estreno productor, Lucas Demare y Hugo Fregonese. Los principales papeles de "Pampa Bárbara" fueron desempeñados por Francisco Petrone y Luisa Vehil, acompañados en el reparto por María Esther Gamas, Judith Sulián, Margarita Corona, María Concepción César, Aurelia Ferrer, Mónica Vargas, Domingo Sapelli, Froilán Varela, Juan Bono, Roberto Fugazot, Pedro Codina, Jorge Molina Salas, Pablo Cumo, Luis Otero y Tito Alonso.

Colaboraron con los directores, como asistente, Rubén Cavallotti; camaraman, Vicente Cosentino; escenógrafo, Germen Gelpi; en la fotografía, José María Beltrán, y en la música, Lucio Demare.

"Zarina": un romance de Catalina la Grande, con Tallulah Bankhead

La 20th Century-Fox anuncia como próximo estreno de su sello la película "Zarina", producción extraordinaria de Ernst Lubitsch, que figura entre las elegidas por la compañía para celebrar el trigésimo aniversario de su fundación. Trátase de una farsa, con intención picaresca, basada en una obra de Lajos Biro y Melchior Lengyel, que Bruno Frank adaptó a la pantalla. El libro cinematográfico pertenece a Edwin Justus Mayer y narra un episodio irreal de la vida de Catalina la Grande, y en el cual aparece como protagonista masculino un teniente de los húsares que llega a general.

Un reparto nutrido y destacado compone el cuadro de intérpretes, encabezado por Tallulah Bankhead, en el papel de la Emperatriz; Charles Coburn, Anne Baxter, William Eythe y Vincent Price. Los secundan Mischa Auer, Sig Duman, Vladimir Sokoloff, Mikhail Rasumy, Grady Sutton, Don Douglas, Eva Gabor y Egon Brecher. La dirección de "Zarina" fué confiada a Otto Preminger.

Regresó al país el supervisor de la Fox en América del Sur

Por vía aérea regresó al país, después de un extenso viaje por la América del Sur, el Sr. Edward D. Cohen, supervisor de la 20th Century-Fox, quien acaba de recorrer las repúblicas de Bolivia, Perú y Chile en excursión relacionada con el cargo que desempeña.

Volvió a esta capital, de Chile, un director de cine

Luego de finalizar en Chile el rodaje de "El Padre Pitillo" para el sello productor Chile Films, ha regresado a la capital el director Roberto de Ribón.

"Espíritu triunfador" titúlase otra novedad del sello Universal

Se titula "Espíritu triunfador" ("That's the Spirit") una novedad, que en breve presentará la Universal. El argumento se debe a los libretistas Michael Fessler y Ernest Pagano, y presenta a Jack Oakie, Buster Keaton, Peggy Ryan, June Vincent, Arthur Treacher, Gene Lockhart, Johnny Coy y Andy Devine. Trátase de una comedia musical.

NORMANDIE · MIERCOLES estreno
Dos películas Metro-Goldwyn-Mayer totalmente en castellano.
"La CIUDAD DE ORO" con WALLACE BEERY
TENTACIONES de OTOÑO con PHILIP DORN, MARY ASTOR

Su emoción y su ternura! los grandes atractivos de
"ERAMOS SEIS"
con SABINA OLMOS, ROBERTO AIRALDI
Oscar Valicelli ★ Carlos Cores
Una brillante realización de CARLOS BORCOSQUE
2ª SEMANA!
GRAN CINE Premier ★ La sala de mayor jerarquía ★
HOY 3 FUNCIONES: MATINEE VERMOUTH y NOCHE

El gran éxito del año!
A precios populares!
MIRTHA LEGRAND JUAN CARLOS THORRY en
"La SEÑORA de PEREZ se DIVORCIA" ★
Exclusivamente en el Gran Cine IGUAZU
LAVALLE 940 - U.T. 35-4431

Dos GRANDES PELICULAS ESPAÑOLAS ★
¡¡CAMPEONES!! LA RUEDA de la VIDA"
2ª Semana de sostenido éxito en el cine GLORIA
Distribuidas por BALLESTEROS
AV. DE MAYO 1225 - 38-6966 - Sur M. Sanchez

¡¡HOYO!!
Al fin Hoyo!... A festejarlo viendo "EL FESTIVAL DE LAUREL Y HARDY" y "EL FESTIVAL DE CHAPLIN", a partir del MIERCOLES, en el BROADWAY

GRAN DESFILE DE MANNEQUINS VIVANTS
Con una nueva modalidad, para la presentación de sus telas, ROEL, viene realizando con señalado éxito en sus salones de venta todos los días a las 15 hs. un
DESFILE DE MODELOS
Al ofrecer al mundo femenino esta novedad, ROEL lo hace inspirado en el deseo de orientar a su clientela, a una mejor elección de los géneros lisos o estampados, que con carácter exclusivo ofrece para la próxima temporada de:
PRIMAVERA Y VERANO
Solicite su invitación con anterioridad
Roel
Sedas — Lanas
FLORIDA 851 U. T. 31-1627

Honda ternura y profundo dramatismo en un problema familiar!
MARIA DUVAL MIGUEL FAUST ROCHA en "Besos Perdidos"
Dirección: MARIO SOFFICI
INCONVENIENTE PARA NIÑOS
2ª semana GRAN PALACE

Nada hay más delicioso que UN BESO EN LA NOCHE con Mapy CORTES Julián SOLER y Lilia MICHEL
elasa films
Estreno Viernes 14 GRAN CINE SUIPACHA

Bajo el cielo de China (China Sky)
con RANDOLPH SCOTT RUTH WARRICK ELLEN DREW y ANTHONY QUINN
Gran éxito Gran Cine OCEAN LAVALLE 739 - U. T. 32-1515

Un GRAN DOBLE PROGRAMA ESPAÑOL ★
"DOCE LUNAS de MIEL" con ANTONIO CASAL y MILU
"UN MARIDO A PRECIO FIJO" con LINA YEGROS y RAFAEL DURAN
Jueves estreno GRAN PALACE MAIPU 456 • U.T. 31-4868

ESPECTÁCULOS CINEMATOGRÁFICOS

GRAN PALACE—Maipú 456. 31-4868. Hoy a las 15.30, 18.40 y 22.35: **Besos perdidos** (inc. p. niños), por María Duval y M. Faust Rocha; a las 14, 17.10 y 21.10: **El hijo resucitado**, por Boris Karloff. Matinée, platea, $ 2.

GRAN REX—Hoy a las 14 17 y 21: Jack Haley en **El legado del tío**; 15.20, 18.40 y 22.40, primicia: ESCAPADA DE AMOR, con GAIL RUSSELL y DIANA LYNN. Pullman, $ 1.50.

GRAN TEATRO OPERA — Corrientes 860. Hoy 15.10, 18.25 y 22.25: HOTEL BERLIN, p. F. Emerson, H. Dantine, R. Massey, P. Lorre; 13.45, 17 y 21: Var. MATINEE, PRECIO UNICO, $ 1.50.

PREMIER — Corrientes 1565, 35-2113. Hoy 14.50, 18.10 y 22.10 GRAN EXITO: ERAMOS SEIS, S. Olmos; 13.30, 16.50 y 20.50: ALAS SOBRE EL PELIGRO. Piateа, matinée, $ 2.

GRAN CINE OCEAN — Lavalle 739. (32-1515). Matinée de 13.40 a 17 hs. A las 15.30, 18.40 y 22.40: **Bajo el cielo de China**; 13.40, 16.55 y 21: **Yo no me vendo** (inc. p. niños). Pullman, $ 1.50.

LUXOR — Lavalle 669. (31-3893). Mat. 13.50, Platea, $ 1.50. A las 15.30, 18.30 y 22.30: CAPULLITO DE ALELI, P. Soler; 14, 17 y 21: **Así son ellas**, G. Marín (inc. niños) Platea, $ 1.50 y $ 2.

GRAN CINE IDEAL — Suipacha 378. Hoy 15.25, 18.35 y 22.35: TE VOLVERE A VER, p. G. Rogers, J. Cotten, S. Temple; 13.45, 17 y 21: **Ritmos y amores**. Mat., $ 2. Próx.: **Campanas del destino**.

MONUMENTAL — Lavalle 780. Mat. 14. Pta., $ 1.50, las 14.50, 17.45 y 21.45: **Las llaves del reino**, c. G. Peck (vers. dialog. en castell.); 14, 17.20 y 21: Var. Sec. verm. Pta., $ 2, Pull., $ 1.50.

AMBASSADOR — Lavalle 777. 14.55, 17.50 y 21.50 (en punto): **Lazos humanos**, p. Dorothy McGuire, Joan Blondell y James Dunn; 14, 17.15 y 21: Varied. Pullman, $ 2.

NORMANDIE CINE TEATRO—Lavalle 861. Hoy 14.50, 18 y 22: **Misión en Moscú**, p. W. Huston, A. Harding, V. Francen. Dir., M. Curtiz; 14.20, 17.20 y 21.20: **Una nación baila**; 14, 17 y 21: Var. Mat., 1.50

GRAN CINE SUIPACHA — Suipacha 442. Hoy 14.40, 18 y 22.10: ENTRE DOS MUNDOS, p. Paul Henreid, John Garfield, S. Greenstreet; 13.30 16.40 y 20.50: LOS TRAIDORES, p. C. Stevens. Mat., 1.50.

PARIS—Lavalle 769. 31-2916. ESCLAVAS DE HITLER. Por fin fué autorizado este drama que toda mujer debe ver. Matinée, pta., 1.50, 16, 18.45 y 22.40: ESCLAVAS DE HITLER (p. may sol.): 15, 17.30 y 21: **Héroes humildes**; 14 y 20.40: Var. Pullman, $ 1.50.

GRAN CINE FLORIDA — Florida 271. 33-6133. Cont. 13 a 24. A las 14.50 18.30 y 22.10. Paul Muni, Merle Oberon y Cornel Wilde en:

CANCION INOLVIDABLE

Sublime historia de FEDERICO CHOPIN, cuya maravillosa música: TRISTEZAS, NOCTURNO, LA POLONESA, VALS DEL ADIOS y PRELUDIOS, ilustra este gran film en tecnicolor; 13.20, 17.5 y 20.45, Kay Kyser y su jazz, Ann Miller y Victor Moore en:

MILLONARIO SIN MILLONES

Sección cómicas y variedades.

GLORIA — A. de Mayo 1225, 38-6966. 13 y 20.30: Varied. Gran éxito. 2a. semana. **La rueda de la vida**, Antoñita Colomé **Campeones**, Luchy Soto, R. Zamora y los ases del futbol. Pull., 1.

IGUAZU—Lavalle 940. 35-4431. 15.5, 18.20 y 22.25: **La señora de Pérez se divorcia**, Mirtha Legrand; 13.45, 17 y 21.10: **La guerra la gano yo**, c. P. Arias.

ARIZONA—Lavalle 727. 31-6967, P. 1.50. **Las seis suegras de Barba Azul**, P. Arias; **El solterón** ("Viejo verde"), E. Serranc; **Mi novia es un fantasma**, M. Legrand.

ROSE MARIE — Lavalle 750. CONTINUADO, $ 1. ¡SENSACIONAL! 13.30, 17 y 20.30: Noticiario.

DOS ROMEOS SIN JULIETA

c. W. Bendix, D. O'Keefe; 15, 18.30 y 22, Charlie Chaplin en:

EL GRAN DICTADOR

con Paulette Goddard y J. Oakie.

PETIT SPLENDID—Libertad 976. 41-1324. 18.10 y 22.15: EL ENIGMA DEL COLLAR, D. Powell (inc. p. niños); 16.25 y 20.30: SU MILAGRO DE AMOR, D. McGuire; 15.10: **Una noche de aventuras**; 14.10 y 20: Var. Loc. num. Bolt. 10 hs.

BROADWAY—Matinée a las 14. Pta., $ 1.50. A las 14, 17.15 y 21: **El renegado**, c. F. Darro; 15.25, 18.30 y 22.30: **¿Qué sabes tú de amor?**, c. M. Oberon y M. Douglas, Vermouth 17.15 y noche. Platea, $ 2. Pullman, $ 1.50.

ALVEAR—Esmeralda 320. 35-1522. Continuado, V. Francen, V. Korene en:

TAMARA LA COMPLACIENTE

Mefisto, El fantasma de París, J. Gabin; **La senda prohibida** (inc. niños).

RENACIMIENTO—Lavalle 925. 35-1850. Estr. CANTINFLAS en **El signo de la muerte** (inc. niñ.); **Perjura**, p. J. Negrete; **Alegría mexicana**, Chaflán, $ 1.20.

SELECT LAVALLE — Lavalle 921. 35-0235.

EL JARDIN DE ALA

Ch. Boyer; **Cumbres borrascosas**, M. Oberon, Ollivier; **Club de enamorados**. Var. Platea, $ 1.20.

SARMIENTO — Lavalle 852. (35) 3338. Cont. 14, 18.10 y 22.20: **Amores a los quince**, p. W. Brennan (tecnicolor); 17 y 21.10: **La bomba**, p. Laurel y Hardy; 15.50 y 20: **Un ligero error**. Noticiarios y variedades. Pullman, $ 1.20.

PLAZA — Corrientes 939. (35) 7777. Hoy cont. de 13.30 a 24 hs. A las 15, 18.40 y 22.25: TU ERES MI AMOR, P. Goddard; a las 13.30, 17.10 y 20.50: EL HOMBRE QUE QUISO SER DIOS; a las 16.40 y 20.20: Var. Pull., $ 1.20.

GAUMONT — Rivadavia 1635. 38-0606. $ 1. 15 y 21.10, C. Colbert, S. Temple y J. Cotten en:

DESDE QUE TE FUISTE

14.35 y 19.45: EL MARTIR con N. Pilbean; 13.50 y 19: **Los tres compadres**. Sec. Argentinos.

GRAND SPLENDID — Santa Fe 1860. Hoy a las 14, MATINEE INFANTIL. Varied., act. ar., dibujos, cómicas y la superserie IMPERIO SUBMARINO, etc. 16.15 y 20: CITA EN LOS CIELOS; 13.10 y 22 horas:

AMORES A LOS QUINCE

p. W. Brennan y Jeanne Grain.

NOVEDADES — Florida 364, 31-5155. Continúan las grande incendiosos estrenos. Las batallas culminantes Entrada de los soviéticos. La victoria en EE. UU. Rendición en Manila. Explosión de la atómica. (film. a 6 km.). Suc. Arg. Dib. Var. Pescara.

PORTEO-ASTOR — Corrientes 846 y 745. Actualidades. Not. c. Rendición de Manila. Explosión de la bomba atómica. Rendición del Japón. Not. Arg. c. inf. loc. **Regalo de cumpleaños**, c. Espaguetti, Dibujos, Platea, 0.60. Cont. de 11 a 24.

VERSAILLES — Santa Fe 1447. (44) 2799. Cont. 14.30 y 19.25: **Claro de luna**, S. Legrand; 16 y 20.50: **24 horas de la vida de una mujer**, A. Bence-R. Escalada, inc. p. niños; 17.50 y 22.30: **María Celeste**, M. Legrand-P. L. Lagar Pull., 0.80.

CALLAO—Callao 27. 38-1898. 18.15 y 22.25: TU ERES MI AMOR, P. Goddard; B. Fitzgerald; 16.30 y 20.40: EL HOMBRE QUE QUISO SER DIOS, Nils Asther; 15.20, único.: **Madre vengadora**; 14.40 y 20: Var. Loc. num. Bol. 10 hs.

CINE ROTARY—Corrientes 565. 31-8061 Cont. 11 a 24 hs. Los dos barberos, Miel silvestre, El Premio Jockey Club, Caballos saltarines, Not.: La bomba atómica, LOS TRES DIABLILLOS, Diana Durbin, 0.60.

GRAN CINE VICTORIA—Av. de Mayo 852, 34-1493. Hoy, Cont. de 13, **Un detalle de razón, Noche en el alma**, Varie-dades, $ 1.

ALVEAR—Esmeralda 320. 35-1522. Continuado, V. Francen, V. Korene en:

TAMARA LA COMPLACIENTE

Mefisto, El fantasma de París, J. Gabin; **La senda prohibida** (inc. niños).

RENACIMIENTO—Lavalle 925. 35-1850. Estr. CANTINFLAS en **El signo de la muerte** (inc. niñ.); **Perjura**, p. J. Negrete; **Alegría mexicana**, Chaflán, $ 1.20.

SELECT LAVALLE — Lavalle 921. 35-0235.

EL JARDIN DE ALA

Ch. Boyer; **Cumbres borrascosas**, M. Oberon, Ollivier; **Club de enamorados**. Var. Platea, $ 1.20.

SARMIENTO — Lavalle 852. (35) 3338. Cont. 14, 18.10 y 22.20: **Amores a los quince**, p. W. Brennan (tecnicolor); 17 y 21.10: **La bomba**, p. Laurel y Hardy; 15.50 y 20: **Un ligero error**. Noticiarios y variedades. Pullman, $ 1.20.

PLAZA — Corrientes 939. (35) 7777. Hoy cont. de 13.30 a 24 hs. A las 15, 18.40 y 22.25: TU ERES MI AMOR, P. Goddard; a las 13.30, 17.10 y 20.50: EL HOMBRE QUE QUISO SER DIOS; a las 16.40 y 20.20: Var. Pull., $ 1.20.

GAUMONT — Rivadavia 1635. 38-0606. $ 1. 15 y 21.10, C. Colbert, S. Temple y J. Cotten en:

DESDE QUE TE FUISTE

14.35 y 19.45: EL MARTIR con N. Pilbean; 13.50 y 19: **Los tres compadres**. Sec. Argentinos.

PARAMOUNT — Lavalle 845. 35-0999. **Volvamos al ayer**, Jean Arthur; **La gitana loba**, no apta para menores, con Nina Foch; **Deudas imperdonables**, no apta para menores, con Marsha Hunt. Pta., $ 1.

METROPOL — Lavalle 869. 35-1936. Hombres en su mente, La casa del fantasma, El tren prisión, Platea, 1.

GRAN CINE TROCADERO — Lavalle 820. 35-1455. Continuado de 12.30 a 24. Calefac. Sala familiar. VARIEDADES. **Los cocineros del rey, La estirpe del dragón** (inc. p. niños). Super., $ 1.20.

RIVOLI—Lavalle 842. 35-1114. La bella y sugestiva María Félix en **Amok**, de S. Zweig (exc. p. may.); **Cuando tú me quieras**, J. Negrete; Varied.

ELECTRIC—Lavalle 836. 35-1846. Cont. **Los ojos del muerto**, L. Chaney; **Cabezudos**, Abbott y Costello; **El ruiseñor y el emperador**, B. Karloff, $ 1.

ASTORIA—Suipacha 482. Cont. de 13.30 a 23.50, **Kora Terry**, Jonny Jugo en **Una canción a Nanette**, $ 1.

INCA—Corrientes 1550, 35-6118. Cont. Hoy: **Rica y revoltosa, Volvamos al ayer, Deudas imperdonables** (no apta menores). Pullman, 0.80.

CATALUSA—Corrientes 2046. 47-0662. **Mi hijo ante todo, Los tres compadres, Desde que te fuiste** (ver. inglesa).

CINE PARANA — Corrientes 1553. 35-8501. Continuado de 13 a 24 hs. Variedades, **Sueños de gloria**, G. Raft y V. Zorina; **Carne y fantasía** (inc. p. niños), con Ch. Boyer y Shirley Temple, 0.60.

REAL—Esmeralda 425. 31-3800. **Francia inmortal, Amor gatuno, Pollito ingenuo, Mono travieso, Carlitos empleado de Banco**, Not., Varied., etc. 0.60.

METROPOLITAN—Corrientes 1343, 38-9900. Pull., $ 1.20. 17.40 y 22.25: **El fantasma de Canterville**, L. Charles Laughton; 16.5 y 20.50: **Perdidos en un harén**; 14.50: **El ilustre incógnito**; 14.15 y 20: Varied.

RADIO CITY—Corrientes 2067, 48-0030. **La mujer y el jockey, La casta Susana, Se abre el abismo.** (Pr. p. may. sol.).

GRAN CINE MITRE—Bmé. Mitre 1332. 38-5591. Plat., 1. **Deudas imperdonables** (no ap. men. 16 años), **Volvamos al ayer**, Cóm, y varied.

FLORIDA—G. Güemes, 34-0275. Cont. desde las 11 horas, El acorazado Potemkin (inc. p. niños), **Vamos a bailar**, con Betita. Corta. Pl., $ 1.

AVENIDA—A. de Mayo 675. De 10.30 a 24. **El candelabro fatal**, Warner Baxter. Notic., varied., dibujos, etc. 0.60.

CAPITOL — Santa Fe 1848. 44-2379. Cont. Pull., 1.50. Exclus. en la capital. 13.30: Var.; 14, 17.20 y 21.30: **Entiéndase con mi abogado**, Olsen y Johnson; 15, 18.40 y 22.40: **Persecución**, Ch. Laughton; 16.20 y 20.15: **Aparece A. Lupin**.

CERVANTES—Belgrano 1829. **El gran dictador, Dos Romeos sin Julieta, Patrulla de medianoche, El hombre intrépido.**

LOS ANGELES — Corrientes 1770. 35-3742. Cont. de 13.30 a 24 hs. Super Pull., 1.20. **La cabalgata del circo**, H. del Carril; **Amok**, M. Félix; **Nana**, L. Vélez, (Prog. no apto para mres. de 16 años).

ATLANTIC — Belgrano 1260. 38-2726. **La cabalgata del circo**, L. Lamarque; **Amok**, M. Félix (no apta p. men.); **Novios para las muchachas**, Variedades.

ROCA — Rivadavia 3753, 62-1516-1517. $ 1.20. **La amada inmóvil**, Santiago G. Cou (inc. niñ.); **Sonata de medianoche, La batalla silenciosa**, Dibujos y var.

LUMIERE — Belgrano 3270. 45-2838. **La luz que agoniza, La Dubarry era una dama, Amigos peligrosos**, Pull., 0.80.

BARRACAS y BOCA

OLAVARRIA — Olavarría 635. 21-0454. El cuarto 313, **La marca del Zorro, La preferida** (inc. niñ.), Betty Grable.

DANTE—Alte. Brown 1243. Hoy 14: **Ojos que matan**, 15 y 20: **Río de ensueño** (musical); 15.30 y 20.10: **En la noche del pasado**, G. Garson y R. Colman; 17.40 y 22: **Los blancos acantilados de Dover**, 1, Dunne.

GUEMES — M. de Oca 972. 21-4072. Pta., $ 1. Men., 0.50. **La que no supo amar, Laureles ajenos, El jurado por dentro.** Cómicas y varied.

BELGRANO

Gral. BELGRANO — Cabildo 2165. 73-7200. 18.15 y 22.25: ENIGMA DEL COLLAR (inc. niñ.), Dick Powell; 16.25 y 20.40: SU MILAGRO DE AMOR, Herbert Marshall; 15.20: **Su adorable enemiga**; 14.30 y 20: Var. Pull., 1.50. Loc. num.

CINE GENERAL PAZ — Cabildo 2702. (76) 3344. Hoy a las 18.10 y 22.30: SANGRE SOBRE EL SOL, Jane Cagney; Las 16.40 y 21: ANGEL DE MALDAD (inc. p. niños); a las 15.50: EL VAQUERO ENAMORADO; a las 14.15 y 20: Variedades, Pullman, $ 1.50.

MIGNON — Juramento 2433. 73-3899. Numeradas, Pull., 1.20. Tres soberbios estrenos. **Aprendiendo a vivir**, J. Whiters; **Cita en los cielos**, L. McCallister; **Amores a los quince** (tecnicolor), J. Crain. Mañana, 0.60. **Rosa de abolengo.**

RITZ — Cabildo 685, 73-0686. 18 y 22: EL ENIGMA DEL COLLAR, p. Dick Powell (inc. p. niños); 16.15 y 20.20: SU MILAGRO DE AMOR, p. Robert Young; 14.45: **Mi amigo lobo**; 14.30 y 20: Varied. y dib. Pull., $ 1.50. Loc. num.

CABILDO — Cabildo 2347. 73-3852. 14, 18 y 22: CANCION INOLVIDABLE (tec.), Paul Muni; 17 y 20.45: RUMBO A LA LIBERTAD, Otto Kruger; 15.50: **Falsa identidad**; 13.30 y 20: Varied. Pull., 1.20. Loc. num. Bol. 10 hs.

PRINCIPE — Cabildo 2327. 73-2781. Numeradas, $ 1.20. **Como todas las madres, Naná**, Lupe Vélez; **Amok**, María Félix, (Progr. no apto p. menores).

IDEAL MONROE—Monroe 3245. 73-7538 **La cabalgata del circo**, L. Lamarque; **El fin de la noche, Hotel de verano.**

ELITE — Cabildo 2241. 70-5122. **La vagabunda**, B. Davis y C. Rains; **Tengo dos novios**, J. Reynolds, Sec. variedades.

BELGRANO — Cabildo 2356. **Los muchachos**, p. S. Chiola; **Los ojos más lindos**, p. P. L. Lagar y Amelia Bence; **Madame Sans Gêne**, p. Niní Marshall.

BOEDO

EL NILO—Bosdo 1063, 45-2984 y 9622. **La amada inmóvil** (inc. p. niños), **El canto del cisne, La monja alférez.** Loc. numeradas.

CABALLITO

ASTRO—Rivadavia 5456. 60-6246. Hoy 3 estr. PRIMICIAS. A las 17.30 y 22.30, María Félix en la gran superproducción:

AMOK
AMOK

15.45 y 20.50, Tito Guizar, Virginia Bruce y Edward E. Horton en:

BRASIL
BRASIL

14.10 y 19.15, Paul Lukas, W. Huston y Mary Astor en:

FUEGO OTOÑAL

COMPLETA, $ 1.20. Progr. no apto p. men. 16 año. Loc. num. Bol. 10 horas.

RIO DE LA PLATA—Parral y Gaona. 60-5705. 18.5 y 22.15 EL HOMBRE QUE QUISO SER DIOS, N. Asther; 16.15 y 20.30: TU ERES MI AMOR, P. Goddard; 15.40 y 20: Varied.; 14.30: **Rapto en avión**. Compl., $ 1.20. Num. Bolt. 10 hs.

PELLEGRINI — Gaona 1356. 59-1607. 17.50 y 22: CANCION INOLVIDABLE, P. Muni, M. Oberon (tec.); 16.20 y 20.30: MILLONARIO SIN MILLONES, A. Miller; 15.40 y 20: Varied.; 14.30: **Rapsodia Violeta**, Com., $ 1.20. Num. Bolt. 10 hs.

CONDOR—P. Goyena 127, 60-0221-3388. Tarde 14. Noche 19.15: **Canción inolvidable** (en tec.), c. Paul Muni; **Millonario sin millones**, Ann Miller; **Nueve muchachas**, Ann Savage; **La 7a. sinfonía de Lalingerado**, por Stokowsky. Tarde y noche, numeradas. Boletería 10 horas.

PRIMERA JUNTA — Rivadavia 5338. 60-3950. 17.40 y 22.20: CITA EN LOS CIELOS, L. McCallister; 16 y 20.40: **Amores a los quince** (en tec.), J. Crain. 14.40: **¿Dónde está esa mujer?**: 14 y 20: Sec. de cómicas. Loc. num. Bol. 10.

LEZICA — Rivadavia 4622, 60-9895. Hoy 14 hs. **Camino de Monterrey, Amistad peligrosa, Las aventuras de Tarzán**, R. Donat; **La séptima cruz** (inc. niños), S. Tracy.

L. LAMARQUE—Espinosa 574 43-3472 **La trepadora, La mujer sin alma** (inc. niños), **¡Ay, qué tiempos aquellos!**

ASAMBLEA—60-3022. Cont. **Fin de la noche, L. Lamarque; Nuestra Natacha**, A. Bence; **Distinto amanecer**, $ 1 y 0.60.

COLEGIALES

REGIO—Córdoba 6056. 54-3350. Calef. Hoy: **La séptima cruz**, S. Tracy (inc. niños); **Conozca a la gente**, L. Ball; **El ilustre incógnito**, Pullman, $ 1.

ARGOS—F. Lacroze 3455. 54-0673. Calef. **La amada inmóvil**, Santiago Gómez Cou; **Sonata de medianoche**, I. Paderewsky; **Pescadoras de maridos**. (Prg. ilnif.).

RIALTO — Córdoba 4287. 71-4795. **La cabalgata del circo, El fin de la noche, Retazo.** Cont. Pull., $ 1.20.

ALVAREZ THOMAS—A. Thomas 841. 54-4999. **La cabalgata del circo, Allá en el setenta y tantos, Gaucomo.**

FLORES

FLORES — Rivadavia 6631. 62-3701. 17.50 y 22.25: EL ENIGMA DEL COLLAR, D. Powell (inc. niños); 17.40 y 22.15: **El recluta festivo**, (dib. de W. Disney); 16 y 20.40: SU MILAGRO DE AMOR, R. Young; 14.45, único.: UN CRIMEN DIVERTIDO, R. Dix; 14 y a las 20: Variedades. Bolet. desde las 10 hs.

SELECT—J. B. Alberdi 2941, 67-8145. **La amada inmóvil** (Inc. niñ.), **Cabalgata del circo, La monja alférez.**

SAN MARTIN — Rivadavia 7060. 63-3365. SANGRE SOBRE EL SOL, J. Cagney; ANGEL DE MALDAD (inc. men.), F. March; **Fantástica victoria**, Var.

FENIX — Rivadavia 7802. (67) 9520. **La vengeanza del hombre invisible, J. Hall; Tras la fama**, M. Montez; **Los ojos del muerto**, Variedades.

CONTINENTAL—Carabobo 945. 63-2218 **El mañana es nuestro**, L. Young; **Prisioneros del terror.** Sec. variedades.

PUEYRREDON — Rivadavia 6871, 63-6389. **La amada inmóvil** (inc. men.), S. Gómez Cou; **Sonata de medianoche, Flor de pasión** (inc. men.). Variedades.

VARELA — Varela 1136. 63-0379. Madame Sans Gêne, N. Marshall; **Hotel de verano, La gallina clueca.** Pull., $ 1. Menores, 0.50.

FLORESTA

GAONA—Gaona 3263, 59-2551. 17.5 y 22.5: CANCION INOLVIDABLE; 15.35 y 20.35: MILLONARIO SIN MILLONES; 14.20 y 19.20: **Falsa identidad**; 13.50: Variedades.

CANADIAN—J. B. Alberdi 3728. (67-8395). **La amada inmóvil** (inc. niñ.), **La cabalgata del circo, El forastero.** Menores, 0.50.

FEBO—Jonte 4461, 67-6640. Mme. Sans Gêne, N. Marshall; **El prisionero de Zenza, Orgía musical.** Varied.

JUPITER — Rivadavia 8838. 67-7107. **La cabalgata del circo, Amok**, M. Félix (exc. p. may.); **Petróleo**, S. Chiola.

AVELLANEDA — Avellaneda 3671. 67-5835. **Madame Sans Gêne, El canto del cisne, Con las alas rotas.** Mayores, $ 1.

VOX—Corro 231, 67-8689. Hoy estreno: EL GRAN DICTADOR, con Charles Chaplin; SENSACIONES 1945. Variedades.

LA PATERNAL

Pte. MITRE—Gral. Artigas 1788. 59-3154. **El mañana es nuestro**, L. Young; **Prisioneros del terror.** Sec. variedades.

NORTE

GRAND PALAIS — Santa Fe 2840. 42-4465. Hoy 14 hs. Variedades, **El oso jardinero, Nancy tiene tres amores**, A. Sothern y las dos extraordinarias:

LOS COCINEROS DEL REY

Laurel y Hardy y

LA ESTIRPE DEL DRAGON

K. Hepburn, W. Huston (inc. niños).

PALAIS BLEU—S. Fe 2541. 44-5345. 14.15 y 20: Dibujos, **Su adorable enemiga, Educación para la muerte, La mujer del cuadro.** (Prog. p. may. sol.).

BIJOU—Pueyrredón 965. 47-2316. Hoy: 14 hs. **Ha entrado un ladrón**, actualidades, **Dama afortunada, Volverás, hijo mío, Madame Sans Gêne** (Catita).

ROXY — Las Heras 2460. Hoy: **La cabalgata del circo**, p. L. Lamarque y H. del Carril; **El fin de la noche**, p. L. Lamarque; **Un hombre bueno**, p. S. Fernández.

PALAIS ROYAL—S. Fe 2450. 44-2692. 14: **Maridos traviesos**; 15.10 y 19.40: **La V purpúrea**; 16.25 y 20.55: **Tormenta sobre Lisboa**; 18.5 y 22.25: **Amok**, con María Félix (p. may sol.).

ASOCIAC. MUJERES ACCION CATOLICA—Montevideo 859. 44-0307. 15.30, dib. Epis.: CLAVE SECRETA; ALERTA Y DECIDIDO; 18.30: RENACERA LA AURORA, R. Richardson. Bolt. 11 hs.

ONCE

ONCE—Rivadavia 2866 47-5137. A las 18.15 y 22.25: **El enigma del collar**, D. Powell, C. Trevor, A. Shirley (inc. niñ.); 14.35 y 20.40: **Su milagro de amor**, D. McGuire, R. Young, H. Marshall; 13.50 y 20: Variedades y dibujos; 14.30: **Un crimen divertido.** Loc. num. Bolt. 10 hs.

ETOILE PALACE — Corrientes 2759. (47) 4251. Cont. de 14 a 24. Variedades, **El camino peligroso.** En la noche del pasado, R. Colman; **Los blancos acantilados de Dover**, I. Dunne. Pull., 0.80. Menores, 0.50.

**

Dos compañías finalizarán sus espectáculos

Dos compañías, una argentina y otra española, terminarán sus temporadas en el teatro Apolo y en el teatro Argentino, respectivamente.

El conjunto encabezado por Pepe Ratti se despedirá de nuestro público en las funciones de hoy, domingo, después de actuar en la primera de las salas nombradas durante tres meses y medio, pues inauguró sus espectáculos el día 23 de mayo. Este conjunto dió a conocer en su temporada dos novedades: "El hombre que no mintió", comedia cómica del autor húngaro Yanos Vaszary, que fué interpretada en la versión realizada por Andrés Clipping y Emilio Dince, y "La niña bonita y los dos gallegos", pieza del actor-autor italiano Eduardo De Filippo, cuya adaptación a nuestra escena se debe a Rafael Di Yorio. La primera de ellas obtuvo un sostenido éxito popular, pasando de las ciento cincuenta representaciones consecutivas. Pepe Ratti se propone tomarse, por ahora, un descanso, para reanudar más adelante sus actividades escénicas. En cuanto al teatro Apolo, reabrirá sus puertas el viernes próximo con el estreno de "La rosa de Argel", comedia musical de Salvador Valverde y Leo Foke. Esta obra será representada por una compañía dirigida por Enrique S. Discépolo, cuya primera figura es la tiple nortaamericana Rosemarie Johnson, a quien secundarán Paquita Garzón, Tilda Thamar, Mario Fontana, Horacio Priani, Fernando Labat, Juan Carrara, Manuel Ochoa, Mario Alonso, Raúl Laporte, Enrique Del Cerro, el trío Los Argelinos y el "ballet" de Adrián Orloff.

En el teatro Argentino se despedirá mañana el conjunto que tiene como primer actor a Joaquín García León, intérprete a quien será dedicada la representación de la noche, con un programa extraordinario. Este elenco desarrolló su temporada con las obras españolas "Porque te quiero, te aprieto", de Antonio y Manuel Paso; "Siempre llego tarde", de José de Lucio; "El perfecto optimista", de Xavier Bóveda, y "Las tres BBB", de Luis Tejedor y Luis Muñoz Lorente. Joaquín García León ofrecerá una serie de espectáculos en el Odeón, de Rosario, para trasladarse después a Montevideo y presentarse en el Artigas. Desde el 19 de octubre al 31 de diciembre actuará en Santiago de Chile. El teatro Argentino permanecerá cerrado solamente 24 horas, pues el miércoles próximo se presentará en su escenario una compañía de zarzuela dirigida por Andrés L. Barreta y Felipe Tores, y en cuya plana mayor forman Mercedes Arce, Faustino Arregui y Pablo Hartogs. Figuran también en el conjunto Clara Esteves, Mary Capdevila, Cándida Asensio, Argentina Lerena, Laura Blasco, Adolfo Sirvent, Joaquín Arenas, Francisco Amengual y José Fernández. En la primera velada será repuesta "Luisa Fernanda", de F. Moreno Torroba.

La Asociación de Actores dedicará un espectáculo a sus compañeros franceses

La Asociación Argentina de Actores organiza una función extraordinaria de homenaje a los intérpretes franceses y a total beneficio de la caja de socorros de la Maison de Retraite de Comediens, de Pont aux Dames, espectáculo que se efectuará en el teatro Avenida el 24 del actual. Para esa velada se ha preparado un programa en el que figuran el segundo acto de "El avaro", representado por la compañía de Luis Arata; las escenas del tribunal de "El mercader de Venecia", por la compañía del Teatro Nacional de Comedia, y "L'Anglais tel qu'on le parle", de Tristán Bernard, interpretado en su idioma original por Iris Marga, Niní Gambier, Carmen Vázquez Vigo, Enrique Serrano, Enrique De Rosas, Maurice Jouvet y Julián Bourges.

En la Casa del Teatro se ofrecerá hoy "Mr. Brown"

El conjunto del Teatro Popular Argentino, que dirige Bernardo Vainikoff, ofrecerá hoy a las 18.15 una función extraordinaria en el salón de actos de la Casa del Teatro, interpretando la pieza en tres actos, original de José J. Berrutti, titulada: "Mister Brown", cuyo reparto central estará a cargo de los siguientes aficionados: Elsa Noval, Blanca Aguilera, Elba Meilán, Alex Terán, Claribel Segovia, Carlos Villegas, Pedro Vitali, José Fernández, Ricardo Andrade, Carlos A. Ginzo y Luis A. Piccolo.

Don Carlos Pedro Kihlberg

Falleció ayer en esta capital

Desaparece con el Sr. Carlos Pedro Kihlberg una figura de singular relieve en los centros ganaderos del país, en los que su nombre gozaba de gran consideración. Ha muerto después de más de ocho lustros de intensa, de inteligente labor en el campo, como criador y cabañero. Había nacido en Suecia, y a edad temprana, cuando aun era un niño, vino a nuestro país, donde bien puede decirse que enraizó, pues penetró profundamente en la vida del agro, hasta dominar todos sus secretos. Estaba compenetrado, consubstanciado con la vida campesina, sin perder su línea de señor que parece hacer por mera afición, casi como deporte, lo que es constante tarea. Los principales productores del país buscaron para sus cabañas la dirección de Kihlberg, como garantía y seguridad. Era el hombre serio, honrado, conocedor, cuya palabra en cuestiones ganaderas se escuchaba con gran interés, con la fe que merecía quien, en los más importantes certámenes pecuarios del país, había impuesto repetidas veces la calidad de los productos confiados a su mano experta. En los momentos de duda, en la polémica sobre temas ganaderos, se buscaba, se deseaba la opinión de Kihlberg, reconocido juez en la materia. Se cuenta que en cierta ocasión clasificó diez terneros en una cabaña que visitaba, y que al año siguiente, como lo sometieran a la prueba de clasificar otra vez a esos diez animales, volvió a colocarlos, casi en el mismo orden, alterando sólo un puesto. Hasta los catorce años vivió en su país natal, donde aprendió a ser fuerte y tenaz en la lucha. El campo argentino dióle serenidad. Y así aparecía siempre D. Carlos Pedro Kihlberg, recio y sereno al mismo tiempo, seguro pero cauto en el decir, porque sabía el interés con que era escuchado, y nunca dijo nada que no fuera fruto de prolijo examen, de meditación. Y lo hacía sencillamente, sin empaque, porque era, como todos los que de verdad saben, sencillo y generoso. Los más grandes técnicos en ganadería, las prestigiosas figuras llamadas a calificar, en los últimos años, en las exposiciones de Palermo, reconocieron en Kihlberg, después de examinar los productos que éste presentaba y de ahondar en la materia, en temas ganaderos, a un experto de excepcionales méritos. Tal es, a grandes rasgos, el criador, el cabañero que pierde el país, serio, responsable, que llegó hace 45 años a la Argentina, al campo argentino, al que amó y dedicó sus mejores afanes, los que le dieron merecido y sólido prestigio.

Es denunciada una propaganda en contra de los israelitas

La Delegación de Asociaciones Israelitas Argentinas denuncia que en momentos en que acaba de terminar la guerra que se libró para garantizar las normas de convivencia pacífica en un mundo de respeto mutuo, vuelven a aparecer brotes de antisemitismo.

La aparición un tanto espaciada pero sistemática —dice— de artículos antisemitas en pasquines abierta o encubiertamente totalitarios, después de la clausura de los principales voceros argentinos del nazismo; la insidiosa campaña que realizan en nombre de un falso cristianismo para lanzar a cristianos contra judíos; la reciente reedición de los fraguados "Protocolos de los jefes de Israel" por una librería de esta ciudad, que presenta la mundialmente condenada calumnia como un "documento curioso y de gran actualidad"; éstos y otros síntomas del mismo jaez revelan que el totalitarismo intenta levantar cabeza en nuestro país recurriendo a su más repelente arma de combate.

Es ya una trágica verdad, sangrientamente confirmada, que el totalitarismo tiene su primera y más bárbara expresión en la judeofobia. El brote de campañas o los conatos de campañas antisemitas indican siempre una ulterior tentativa de perseguir no sólo a los judíos, sino también de destruir toda manifestación de vida libre y democrática, como las dictaduras nazifascistas, del modo más bestial, se han encargado de demostrar. Por esto nos hacemos un deber denunciar ante la opinión pública tales expresiones de antisemitismo no simplemente en interés de la colectividad israelita, sino por lo que entrañan de peligro para la concordia y la paz de la familia argentina, que hoy más que nunca siente la necesidad de una existencia exenta de toda ponzoña racista.

TRIBUNALES

Prospera una demanda por devolución de aportes

Ante la justicia federal se presentó Patricio Gustavo Peralta demandando a la Caja Nacional de Jubilaciones y Pensiones Civiles por devolución de la suma de 3099 pesos, correspondientes a los aportes que hiciera a dicho organismo durante más de 20 años continuados de servicios como jefe de Valores de la Dirección de Correos de la ciudad de Córdoba.

El nombrado, en 1940 fué dejado cesante por decreto por la citada dirección, en virtud de que por diversas publicaciones e informes de la Gendarmería Nacional aparecería como conocedor y complicado en las actividades delictuosas de su hermano Segundo David Peralta, conocido por el apodo de Mate Cosido, con quien habría estado en comunicación, recibiendo, además, sumas de dinero que hacia llegar a los parientes de aquél para su subsistencia.

La acción fué rechazada por el juez Dr. Ortiz Basualdo, sin costas, quien entendía que la calificación administrativa sobre la causal de cesantía no era revisible por otra autoridad de la que la aplicaba, lo que motivó el recurso extraordinario de apelación para ante la Cámara Federal, la que ha revocado el fallo de primera instancia condenando a la demandada a devolver la suma reclamada, con costas.

Expresa el tribunal de alzada al resolver el caso, que el punto de vista sostenido por el juzgado es inaceptable, pues el tribunal ha declarado uniformemente el criterio opuesto al juzgar situaciones semejantes y resolver la misma cuestión en forma expresa, cuyos considerandos los da por reproducidos en este juicio.

Dice por último la Cámara que en cuanto a la validez de la causal invocada para la separación del actor, carecen de consistencia, ya que ni siquiera un principio de prueba sustenta las aseveraciones sobre la complicidad que le atribuyen con el hermano delincuente las publicaciones y la comunicación del jefe de la Gendarmería Nacional. De todo lo actuado se infiere que el actor fué eliminado de la dependencia postal sin que mediara un motivo imputable a su conducta o voluntad, por lo cual debe considerarse que su cesantía se produjo por no ser necesarios ya sus servicios en aquella dependencia.

METAL DESPLEGADO
en cielo raso se reemplaza con MAGNOLITE de $ 2.— el m. c.
TECHO ECONOMICO
coloque tejas adheridas con mezcla sobre MAGNOLITE de 3.50 el m. c.
25 de Mayo 33 — U. T. 34 - 1813

Teatro ODEON
MAÑANA LUNES A LAS 18.30
SEGUNDO RECITAL DE ABONO DE INES
GOMEZ CARRILLO
PIANISTA

HOY, de 17.30 a 19 - 19 a 20.30 y 22 a 2
Libertad LAMARQUE
CON EL MARCO INSUPERABLE DE UN ELENCO EXTRAORDINARIO
AMALIA DE ISAURA
la gitana actriz cómica española
HURTADO de CORDOBA
el bailarín que apasiona a Buenos Aires
MUGUET-ALBAICIN
los poetas de la danza hispana
GARCIA GUIRAO
la voz melódica de España
GLORIA FORTUNY
consagrada estrella española
Orquesta: Alfredo MALERBA
Partenaire: Lalo Maura
Maestro de ceremonias: Juan José Piñeiro

LA PRESENTACION MAS ORIGINAL DE LA ESTRELLA DE AMERICA!
Evocación de las canciones de antaño - Varieté pintoresco y romántico de una época eterna - Canciones de nuestros abuelos actualizadas en la ternura y el arte excepcional de LIBERTAD LAMARQUE.
TODOS LOS DIAS EN VERMOUTH Y NOCHE
AL PUBLICO
La empresa de "PRINCIPE" siente el deber de comunicar sus disculpas por la imposibilidad de satisfacer al numeroso público que no ha podido hallar ubicación en la sala en el debut de LIBERTAD LAMARQUE y ruega interpretar el más sincero propósito de velar por la comodidad de la calificada concurrencia que la favorece diariamente.
PRINCIPE
CONFITERIA — GRANDES ESPECTACULOS
SARMIENTO 1230 - U. T. 35-2805

ES POSIBLE ELIMINAR EL ACIDO URICO
Los dolores musculares son a veces producidos por un exceso de ácido úrico. Esas molestias suelen desaparecer al eliminar la causa que las provoca.
Las seis sales contenidas en las Sales Kruschen tienen propiedades laxantes y diuréticas. Por esto son eficaces para mejorar las funciones del intestino, hígado y riñones y ayudan a eliminar el exceso de ácido úrico. Eso se logra con la pequeña dosis diaria de
SALES KRUSCHEN
tan fácil de tomar por las mañanas con un poco de agua o en una taza de té.

EL PRIMER CASO

ROSEMARIE JOHNSON, constituye el primer caso de la escena nacional, en que una estrella del firmamento de Broadway es contratada por el teatro argentino para confiarle un rol fundamental en una comedia musical de gran espectáculo. Esto ha constituído con dicha cantante para debutar en la gran comedia musical de Leo Koke, "Rosa de Argel" que bajo la dirección de ENRIQUE SANTOS DISCEPOLO, el público podrá juzgar en el Teatro Apolo a partir del viernes 14.

DESPUES DE DOS AÑOS
Gran Temporada de Zarzuela Española
con un elenco de tal importancia y categoría, como hace muchos años no se ha visto en Buenos Aires, y que aún en España sería difícil reunir en la actualidad!

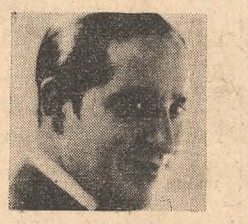

ARCE - ARREGUI - HERTOGS

TIPLES:
MERCEDES ARCE - CLARA ESTEVES
MARY CAPDEVILA - CANDIDA ASENSIO
TENORES:
FAUSTINO ARREGUI - ADOLFO SIRVENT
BARITONO: PABLO HERTOGS - BAJO CANTANTE: JOAQUIN ARENAS
TIPLE COMICA: ARGENTINA LERENA - TIPLE Característica: LAURA BLASCO
ACTOR COMICO Fco. AMENGUAL - TENOR COMICO Pepito FERNANDEZ
Primer Actor y Director: Andrés L. BARRETA - Maestro Director: Felipe TORRES

DEBUT: Miércoles 12
CON UNA NUEVA VERSION ESCENICA DE
LUISA FERNANDA
Libro de FEDERICO ROMERO y GUILLERMO FERNANDEZ SHAW, música de MORENO TORROBA

NUEVOS COROS JUVENILES NUEVO DECORADO
Nuevos Vestuarios
GRAN ORQUESTA
Teatro ARGENTINO
LOCALIDADES EN VENTA

ESPECTÁCULOS CINEMATOGRÁFICOS

(Continuación de la página anterior)

SAAVEDRA

CUMBRE—70-5572. Canción inolvidable, P. Muni; Rumbo a la libertad, O. Krugen; cómicas, Hay identidad.

AESCA—70-8419. Madame Sans Gêne, N. Marshall; Hay que casar a Paulina, Los ojos más lindos del mundo.

ESTRELLA — Cabildo 3948. 70-8169. Espectáculo para mayores solamente. Tierra de pasiones, Nanà y Amok, por María Félix.

SUR

NATIONAL PALACE—San Juan 2461. 45-1723. Canción inolvidable, P. Muni y M. Oberon (tec.); Millonario sin millones, Ann Miller; Médico del hampa, W. Baxter. Var. y dib. Completa $ 1.20.

UNION — Independencia 2870. 45-2565. Cont. 13 a 24 hs. LA FIESTA MAGICA, ESTA VEZ PARA SIEMPRE. LA SEPTIMA CRUZ (inc. niños). Completa, $ 1.

COLISEO—B. de Irigoyen 500. 38-2127. Paul Muni en Canción inolvidable; Por su honor, Sálvese el que pueda. Cóm. Var.

GRAND SUD—B. de Irigoyen 1652. 23-6844. La estirpe del dragón, K. Hepburn (inc. niñ.); Los cocineros del rey, Laurel y Hardy; Alegre solterona.

ATENEO—Piedras 646. 33-6346. La cabalgata del circo, Nuestra Natacha, Mi reino por un torero.

CECIL — Defensa 849. 33-5679. Amok (no apt. men. 16 a.), Madame Sans Gêne, Hijos del desierto.

RIVAS—Rioja 2054. 61-1841. Hoy: Madame Sans Gêne, Escándalos romanos (inc. p. niños), La monja alférez.

BUEN ORDEN—B. de Irigoyen 1521. 23-7385. Cont. La amada inmóvil (inc. niñ.), Sgo. G. Cou; La cabalgata del circo, L. Lamarque y H. del Carril; En el último piso.

PROVINCIA DE BUENOS AIRES

LA PLATA

COLISEO PODESTA—A las 16 y 20.30: El doctor Quijote y La séptima cruz.

PARIS—A las 15 y 21: La venganza del hombre invisible y Tras la fama.

ASTRO—A las 15 y 20.30: Triunfo sin gloria y El buen pastor.

SELECT—A las 14.45 y 20.30: Aguas tenebrosas y Rebeca, una mujer inolvidable.

SAN MARTIN—A las 13.45, 17.15 y 21: La Pimpinela Escarlata e Intermezzo.

MAR DEL PLATA

OPERA CINE TEATRO—U. T. 4405-06. 18.30 y 20.20: Con sólo pensar en ti; 18 y 21.50: Hotel Berlín.

GRAN CINE AMBASSADOR — U. T. 7270-71. 17 y 21: Esta noche bailamos; 18.25 y 22.35: Contrataque.

GRAN CINE ATLANTIC—U. T. 0206. 17 y 21: Héroes del Mar Negro; 18.20 y 22.20: Arco Iris.

OCEAN REX—U. T. 0303. 16.30 y 20.30: Así son los marinos; 17.45 y 21.45: La historia del Dr. Wassell.

CINE BRISTOL—U. T. 7613. Continuado de 15 a 24. Una partecita optimista, Palabra de honor y El hombre que murió dos veces.

CINE REGINA—U. T. 0467. 17 y 21: La divina embustera; 18.20 y 22.20: Capullito de alelí.

CINE ODEON—U. T. 4114. Fiesta de México, Extraña confesión, Rebeca.

CINE BELGRANO—U. T. 1477. 15.45 y 19.50: Alas y una plegaria, Buffalo Bill

CINE AVENIDA—U. T. 0908. ¿Quién te quiere a ti? y Naná.

CASTELAR

SELECT—U. T. Morón 1227, Mitre 15. Noche 20.15, Dos ángeles y un pecador, Flor silvestre, La tragedia del puente.

LOMAS DE ZAMORA

AVENIDA—Av. Meeks 162. Contrataque, La gitana loba, Tahití, isla de amor.

GARDEL — Bolívar 1032. 34-7155. La que no supo amar, Laureles ajenos, No matarás.

S. TELMO — Chacabuco 966, 33-2804. El ruiseñor y el cuervo, Cabezudos, Atavismo que mata.

VILLA DEVOTO

NOBEL — Fco. Beiró 5258, 50-5852. Madame Sans Gêne, Allá en el setenta y tantos, Tempestad.

LASTRA—Fco. Beiró 4379. 50-4533. La séptima cruz (inc. niñ.), Conozca a la gente, Ganancia trágica, Lo que dijo el aire. Publ., $ 1. Niños, 0.50.

DEVOTO—Nueva York 3330. 50-1443. Madame Sans Gêne, El canto del cisne, variedades. Menores, 0.60.

UNIVERSAL — Lacar 3176. 50-1286. El submarino suicida, Una voz en la noche, El eterno pretendiente, 0.80.

VILLA DEL PARQUE

GRAN BIJOU — Cuenca 2734. 50-1538. Madame Sans Gêne, El prisionero de Zenda, El profesor astuto, Publ., $ 1. Tarde, loc. num.

PARQUE—Cuenca 3256. 50-4448. T. 14. N. 20. El gran dictador, Dos Romeos sin Julietas, variedades, El camino de hierro.

EL SOL DE MAYO—Nazca 2343, 50-5568. Nueva emp. Cabezudos, El ruiseñor y el cuervo (inc. p. niñ.); Entre besos y estornudos.

VILLA URQUIZA

EDEN PALACE — Bauness 2506. 51-2135. Cont. La mujer del cuadro, E. Robinson (inc. p. niños); Noche en el alma, H. Lamarr. Variedades.

9 DE JULIO — Bauness 2523, 51-3488. Cont. Amores a los quince, W. Brennan; Cita en los cielos, L. McCallister. Var.

PARQUE CHAS—Triunvirato 3936, 51-3057. El ruiseñor y el cuervo, Cabezudos, Entre besos y estornudos. Publ., $ 1.

SAN FERNANDO

HISPANO-ARGENTINO — Constitución 828. U. T. 0593. Una noche misteriosa, Falsa identidad, Canción inolvidable.

TAMAGNI—Madero 1258. U. T. 0308. La casa de los Rothschild, La preferida.

SAN ISIDRO

CENTENARIO—Av. Centenario 404. U. T. 1879. La guarida de Frankenstein, La garra escarlata, La tragedia de los Dalton

ACASSUSO—9 de Julio 533. U. T. 830. La realidad de un sueño, Entre dos mundos, dibujos.

PALACE—Marín 276. U. T. 173. Prisionero de Zenda, Las aventuras de Marco Polo, Traición interna.

STELLA MARIS—Martín y Omar 399. 743-2009. Un desalado corazón, Noche en el alma, Variedades y cortas.

SAN MARTIN

GRAN PLAZA—Bs. As. 7, U. T. 0516. Sección de variedades, Entiéndase con mi abogado, Feliz y enamorada.

SEIS DE SEPTIEMBRE

CINE MORON—U. T. 632. 25 de Mayo 140. Dos ángeles y un pecador, Los miserables, cómicas y variedades.

TEMPERLEY

GRAND SPLENDID—Crímenes fantásticos, Los miserables, Cuando tú me quieras.

VICENTE LOPEZ

ELECTRA—Av. Maipú 1410. 741-0047. Hoy: Invasión de Normandía, La millonaria y el monstruo, Sangre sobre el sol.

COLISEO — España 55. U. T. 1537. El fantasma de Canterville, Perdidos en un harén, Castillo de naipes, Ritmo divino, Así son ellas.

ESPAÑOL—Ahí está el detalle, Cuando tú me quieras, Los miserables, Platea, $ 1.20.

OLIVOS

ATLANTIC — Avda. Maipú 2538. U. T. 1791. La tragedia del puente, El cowboy y la dama, La Sra. de Pérez se divorcia.

QUILMES

RIVADAVIA — Rivadavia 335. Hoy: El enigma del collar, p. D. Powell (versión en inglés); Su milagro de amor, p. D. McGuire (totalmente hablada en castellano). Dibujos de Disney y variedades.

MODERNO—Urquiza 719. Hoy: La historia del Dr. Wassell, Mundos individuales, Calle de escándalo. Publ., 0.80.

COLON — Urquiza 566. Hoy: Las seis suegras de Barba Azul, p. P. Arias; Riboperto, p. E. Serrano. Variedades.

CERVANTES — Rivadavia 125. U. T. 1234. Hoy: Variedades, El signo de la muerte, Villa Rica del Espíritu Santo.

RAMOS MEJIA

RAMOS MEJIA—Rivadavia 13.956. U. T. 0443. El rayo aterrador, México de mis recuerdos, Dos ángeles y un pecador.

SAN FERNANDO

HISPANO-ARGENTINO — Constitución 828. U. T. 0593. Una noche misteriosa, Falsa identidad, Canción inolvidable.

TAMAGNI—Madero 1258. U. T. 0308. La casa de los Rothschild, La preferida.

SAN ISIDRO

CENTENARIO—Av. Centenario 404. U. T. 1879. La guarida de Frankenstein, La garra escarlata, La tragedia de los Dalton

ACASSUSO—9 de Julio 533. U. T. 830. La realidad de un sueño, Entre dos mundos, dibujos.

PALACE—Marín 276. U. T. 173. Prisionero de Zenda, Las aventuras de Marco Polo, Traición interna.

STELLA MARIS—Martín y Omar 399. 743-2009. Un desalado corazón, Noche en el alma, Variedades y cortas.

SAN MARTIN

GRAN PLAZA—Bs. As. 7, U. T. 0516. Sección de variedades, Entiéndase con mi abogado, Feliz y enamorada.

SEIS DE SEPTIEMBRE

CINE MORON—U. T. 632. 25 de Mayo 140. Dos ángeles y un pecador, Los miserables, cómicas y variedades.

TEMPERLEY

GRAND SPLENDID—Crímenes fantásticos, Los miserables, Cuando tú me quieras.

VICENTE LOPEZ

ELECTRA—Av. Maipú 1410. 741-0047. Hoy: Invasión de Normandía, La millonaria y el monstruo, Sangre sobre el sol.

TEATROS, CIRCOS Y VARIEDADES

Teatros

COLON—Hoy a las 17, 24 función extraordinaria POPULAR. Espectáculo coreográfico, SUITE DE DANZAS, de Chaikovsky. Coreografía de Paul Petrée. Con María Ruanova, Jorge Tomín, Nélida Cendra, Estela Deporte, Angeles Ruanova, Blanca Zirmaya, Delia García, Victor Ferrari, MA MERE L'OYE, de Ravel. Coreografía de Luis Le Bercher. Con Nora Irinova, Teresa Goldkhul, Esmeralda Agoglia, Víctor Ferrari, Josefina Schiepati, Wasil Tupin, Ciro Del Pardo, PRO-TEO, de Debussy. Coreografía de Lichin. Con Víctor Ferrari, Esmeralda Agoglia, Aída Amicón, Catalina Cresto, Ada Kristi, María Luisa Lemos, LA VALSE, de Ravel. Coreografía de Margarita Wallmann. Con Leticia de la Vega, Jorge Tomín, Nélida Cendra, Angeles Ruanova, Blanca Zirmaya, Luis Le Bercher. Director, AQUILES LIETTI.

Palcos bajos y balcón $ 36.75; 1d. altos y balconcito, 31.50; 1d. cazuela, 21; 1d. galería, 13.75; PLATEA y platea balcón, 5.

MARTES a las 21, 25a. función extraordinaria, EL BARBERO DE SEVILLA, de Rossini. Con Carlos Rodríguez, Víctor Bacciato, Regina Taddia, Carlos Guichandut, Juan Zanín, Angel Mattiello, Emma Brizzio, Carlos Giusti, Raúl Dal Lago. Director, JUAN EMILIO MARTINI.

Loc. en venta desde mañana lunes. PLATEA $ 5. Paraíso con asiento, 1. Paraíso, 0.50.

NACIONAL DE COMEDIA — Libertad 815. 41-2224. Dirección, Pedro ROJAS. A las 15: Una mujer desconocida. Función especo dedicada a los obreros. Locds. distribuídas. Vespertina a las 18 y nocturna a las 22.

LA HISTORIA SE REPITE... comedia en 3 actos de Pedro E. Pico. Una pieza moderna, ágil y amena, profundamente humana. Intérpretes: Blanca Podestá, Fregues, Ada Cornaro, José de Angelis, Niní Gambier, Luis Corradi, Susana Dupré, Mario Giusti, C. Vázquez Vigo, Cía. Pastano, Elsa Mosbro, M. Pocovi y R. Duggan. Platea, $ 2. Platea balcón, 1. Tertulia, 0.70. Paraíso, 0.40. Mañana, descanso.

MUNICIPAL — Corrientes 1530. U. T. 35-8611. Hoy a las 18.30 y 22, GRAN EXITO

LA VIUDA ASTUTA

3 actos y 12 cuadros de CARLO GOLDONI, traduc. de Pedro E. Pico. Con Irma Córdoba, Florindo Ferrario, Carlos Perelli, Berta Ortegosa, Claudio Rodríguez Leiva, Helvecia Hirt, Héctor Coire, Juan Mangiante, Alberto De Salvio y un gran elenco. LUJOSA PRESENTACION ESCENICA.

$ 1.50, PLATEA, $ 1.50

Mañana descanso de la Cía.

MUNICIPAL — Corrientes 1530. U. T. 35-8611. Hoy a las 10: Concierto matutino a cargo de la orquesta de cámara del Centro de Profesores Egresados del Conservatorio Nacional de Música y Arte Escénico. Dirige: ROBERTO LOCATELLI. Obras de Corelli, Handel, Mozart, Zandonai, Debussy y Luis Gianneo. Platea, $ 2. Pull., $ 1.50. Tertulia, $ 1. Paraíso, 0.50.

AVENIDA — Av. de Mayo 1224. (38-2295). APOTEOSICO TRIUNFO DE CARMEN AMAYA, que con sus gitanos repite su clamorosa actuación de Hollywood y N. York. Hoy a las 15.30, 18.30 y 22 horas, la genial bailarina acompañada de los astros de rango español representan los grandes ballets EL EMBRUJO y ROMANCE DE BANDIDOS. Letra de Gerardo Ribas. Música de Ruiz de Luna. Figurines y decorados de Federico Ribas. Fastuosa presentación. 60 artistas en escena. Mañana descanso. Boletería abierta para la venta de localidades para toda la semana.

SMART—Corrientes 1283. 35-2592. Cía. PAQUITO BUSTO con Emma Martínez. Hoy 15.30 matinée para niños de 6 a 80 años. Vern. 18.30 y 22 hs., un éxito de gran comicidad: EL PIBE DEL ALMACEN. 3 actos altamente reíderos de ARNICHES y ESCOBAR, y una gran creación cómica de PAQUITO BUSTO. Pullman, $ 1.50. Jueves 13, grandioso reestreno: Cristóbal Colón en la Facultad de Medicina.

ODEON—Esmeralda 367. 31-3633. Cía. PAULINA SINGERMAN. Martes 11, a las 21.30 y 22: UNA CANDIDA PALOMA, de Insausti y Malfatti. Localidades en venta.

ODEON—Mañana 18.30 segundo recital de abono de la pianista INES GOMEZ CARRILLO. Platea, $ 8, en venta.

Pte. ALVEAR — Corrientes 1659. (35-6076). Dir. Emp. P. R. Carcavallo. Cía. Arg. de gr. espect. musicales FRANCISCO CANARO, con A. Vignoli, L. Zárate, R. Catá, I. Blasco y O. Villa. 15.15, 18.10 y 22: EL TANGO EN PARIS, comedia de E. GARCIA VELLOSO. Ver. de I. Pelay con música de Canaro y Mores. Matinée, pta., $ 3. Pull., 2. Tert., 1.

POLITEAMA — 1478 Corrientes. (38-5214, LUIS SANDRINI. ¡ULTIMOS DIAS DE ACTUACION. Hoy 15.30, matinée popularísima. Platea, matinée, 2.75. Pullman, $ 1. Vermouth 18.30 y noche 22: JUAN GLOBO, ¡EL EXITO COMICO DEL AÑO! Ría y emociónese con el gran cómico LUIS SANDRINI. Mañana, descanso.

CASINO—Espectáculos "GALLO", Maipú 336, U. T. 31-3500. IVO PELAY pres. Cía. de rev. cómicas ALBERTO ANCHART-SEVERO FERNANDEZ con Thelma Carló, Alba Regina, I. Hernández, CHOLA LUNA, Padrón, Orlof. Hoy a las 15.30 MATINEE doble popul. con SE VIENEN LAS ELECCIONES y ENTRE PITOS Y FLAUTAS (las 2 revs. Pta. comp., $ 3.30). 18.30 y 22.30, sensacional revs. política del momento!: SE VIENEN LAS ELECCIONES. ¡Con nuevas notas cómicas sobre el regreso de los exiliados políticos! 21.20: ENTRE PITOS Y FLAUTAS. Entr. Gral. a pta. $ 1.

COMICO — Corrientes 1280 (35-2108). Lola Membrives y su gran compañía, prestigiada por la presencia del Premio Nobel, Jacinto Benavente. Matinée, 15.15, vermouth 18.15 y noche 22, con asistencia del autor, éxito enorme de PEPA DONCEL, escrita por Benavente para nuestra gloriosa actriz.

ATENEO—Paraguay y Suipacha. U. T. 31-2888. Hoy matinée a las 15.15, 18.30 y 22 hrs., Cía. argentina FERNANDO OCHOA c. Carmen Valdés, Eloy Alvarez, Leticia Seurl, etc., en CUATRO RUMBOS. Un canto a la tierra y al amor, de Fernando Ochoa. Música de A. Yupanqui. Dirc. superv., E. Muiño. Pull., $ 2. Mañana, 60 represent. Gran fin de fiesta.

ASTRAL — "Espectáculos Gallo", Corrientes 1639, 35-1707. HOY MATINEE 15.30, 18.20 y 22 hs. 138 rep. de la creación cómica de ENRIQUE SERRANO con A. Barrié, A. Bello, A. Arnedo, N. Montes, R. Cuesta, Castriño, J. Renato y E. Colomer. ¡Exito de risa y de público!: VIEJO VERDE (inconv. p. menores), de Pondal Ríos y C. Olivari. Dir., Esteban Serrador.

ASTRAL — TEMPORADA ITALIANA DE COMEDIA. 8 funciones por la compañía ARS ITALICA, los martes (descanso de Comp. Serrano). Debut: Martes 11 sept., 21.15: IL BUGIARDO, de C. Goldoni. Vern. 18.30 y noche 22 hs., un éxito de gran comicidad: EL PIBE DEL ALMACEN. 3 actos altamente reíderos de ARNICHES y ESCOBAR, y una gran creación cómica de PAQUITO BUSTO. Pullman, $ 1.50. Jueves 13, grandioso reestreno: Cristóbal Colón en la Facultad de Medicina.

ODEON—Esmeralda 367. 31-3633. Cía. PAULINA SINGERMAN. Martes 11, a las 21.30 y 22: UNA CANDIDA PALOMA, de Insausti y Malfatti. Localidades en venta.

ODEON—Mañana 18.30 segundo recital de abono de la pianista INES GOMEZ CARRILLO. Platea, $ 8, en venta.

Pte. ALVEAR — Corrientes 1659. (35-6076). Dir. Emp. P. R. Carcavallo. Cía. Arg. de gr. espect. musicales FRANCISCO CANARO, con A. Vignoli, L. Zárate, R. Catá, I. Blasco y O. Villa. 15.15, 18.10 y 22: EL TANGO EN PARIS, comedia de E. GARCIA VELLOSO. Ver. de I. Pelay con música de Canaro y Mores. Matinée, pta., $ 3. Pull., 2. Tert., 1.

POLITEAMA — 1478 Corrientes. (38-5214, LUIS SANDRINI. ¡ULTIMOS DIAS DE ACTUACION. Hoy 15.30, matinée popularísima. Platea, matinée, 2.75. Pullman, $ 1. Vermouth 18.30 y noche 22: JUAN GLOBO, ¡EL EXITO COMICO DEL AÑO! Ría y emociónese con el gran cómico LUIS SANDRINI. Mañana, descanso.

CASINO—Espectáculos "GALLO", Maipú 336, U. T. 31-3500. IVO PELAY pres. Cía. de rev. cómicas ALBERTO ANCHART-SEVERO FERNANDEZ con Thelma Carló, Alba Regina, I. Hernández, CHOLA LUNA, Padrón, Orlof. Hoy a las 15.30 MATINEE doble popul. con SE VIENEN LAS ELECCIONES y ENTRE PITOS Y FLAUTAS (las 2 revs. Pta. comp., $ 3.30). 18.30 y 22.30, sensacional revs. política del momento!: SE VIENEN LAS ELECCIONES. ¡Con nuevas notas cómicas sobre el regreso de los exiliados políticos! 21.20: ENTRE PITOS Y FLAUTAS. Entr. Gral. a pta. $ 1.

COMICO — Corrientes 1280 (35-2108). Lola Membrives y su gran compañía, prestigiada por la presencia del Premio Nobel, Jacinto Benavente. Matinée, 15.15, vermouth 18.15 y noche 22, con asistencia del autor, éxito enorme de PEPA DONCEL, escrita por Benavente para nuestra gloriosa actriz.

ATENEO—Paraguay y Suipacha. U. T. 31-2888. Hoy matinée a las 15.15, 18.30 y 22 hrs., Cía. argentina FERNANDO OCHOA c. Carmen Valdés, Eloy Alvarez, Leticia Seurl, etc., en CUATRO RUMBOS. Un canto a la tierra y al amor, de Fernando Ochoa. Música de A. Yupanqui. Dirc. superv., E. Muiño. Pull., $ 2. Mañana, 60 represent. Gran fin de fiesta.

ARGENTINO—Hoy 15.30, 18.15 y 22, éxito clamoroso: LAS TRES BBB. Un dislo

Salfina alcanzó el triunfo por tres cuartos de cuerpo en el handicap Carlos Luro

EL DESARROLLO

Menudeó la concurrencia de aficionados a la reunión celebrada ayer en el hipódromo de San Isidro. Se explica que así fuese porque el programa inició buenos cotejos, descartado solamente el de la carrera inicial, que consistió en un match, librado por potrancas no ganadoras. A esa prueba sucedió una de 1000 metros, en la que actuaron nueve potrillos y de los que se impuso Los Toldos, hijo de Requiebro, que realizaba su primera presentación en la pista. A continuación hubo tres encuentros para yeguas de diferente categoría; compitieron en las dos siguientes potrillos ganadores por una parte, y caballos de 4 años y más edad, por la otra, y cerró la fiesta un handicap sobre la milla.

* * *

Hizo las veces de clásico el handicap Carlos Luro, sobre la distancia de 1800 metros. Midiéronse en él yeguas de tan excelente condición como Salfina, Emoción y La Flamme, junto con Chadar, Linda Piba y Rubia, y la potranca Stalina, es decir, que de las que figuraban apuntadas en el programa, faltó únicamente Picota, cuya deserción dispuso su caballeriza a causa de no habérsela podido sujetar por una vuelta entera en un ensayo de la víspera. Como quiera que la campaña de Salfina comprendía cinco victorias en un total de seis presentaciones, la mayoría se manifestó en su favor, y desde luego que no anduvo errada, dispensándole su confianza, porque la hija de Talahuasi terminó imponiéndose fácilmente, aunque tras de pasar algún peligro, motivado por un encierro del que su jockey no consiguió sacarla sino en los 100 metros finales de la carrera. Apenas hubo sorteado esa dificultad, Salfina avanzó para dominar resueltamente a Chadar y Emoción, que lucharon entonces por superarse, hasta que prevaleció esta última cuando Salfina acababa de cruzar la raya con ventaja de tres cuartos de cuerpo. Un triunfo de mucho mérito ha sido el de Salfina, pues, aparte el tropiezo mencionado, lo conquistó en un tiempo nada común, como es el de 1m.48s. 3/5 que empleó a través de 1800 metros, sumamente liviano en cuenta que era, sumamente liviano en el estado de la cancha, según se lo infiere de otros tiempos registrados durante la reunión, como el empleado por Minio, que descontó la milla en 1m. 35s. 4/5.

* * *

Aunque nada más que dos veces desempeñó su oficio el jockey Elías Antúnez, salió almoso en ambas. Lo hizo a las primeras de cambio, empezando con la potranca Casi Nada, que triunfó en un match desigual, y, a renglón seguido, por medio de Los Toldos, potrillo recio y bien conformado, hijo de Requiebro, el ganador, en empate con Támesis, del Gran Premio Nacional de 1933. Antúnez resultó así el conductor más afortunado, ya que fué bajo dirección diferente que se impusieron los restantes seis vencedores. Los Toldos batió otros seis vencedores, debutante como él, e hijo de Basher Shah, por la diferencia de medio pescuezo.

* * *

Hacía mucho que faltaba de las pistas el potrillo Ensueño. Desde que compartió la victoria con Jerez hace justamente tres meses. Antes también había ganado, aunque sólo, y al hacerlo de nuevo ayer, se mantiene invicto, pues no consiguiente. Se trata de otro hijo de British Empire, el ya famoso progenitor de Estuardo, y que, al igual que sus hermanos paternos, exhibe una extraordinaria velocidad. Los Toldos cumplió que pueda ufanarse sobre la pista recta. Ambos están anotados en el clásico General Alvear, de 1000 metros, cuya disputa tendrá efecto el 12 de octubre, y en el Adolfo y Rufino Luro, de 1200, que incluye el programa del 25 de noviembre. Hay otras clásicas de ese carácter en lo que resta de la temporada. Conviene agregar que esos dos premios dan cabida a productos y a caballos de 4 años y más edad.

Las carreras comunes

Redújose a un match entre Casi Nada y Vivorata la carrera inicial, de una milla, pero ni siquiera como tal resultó enérgica, ya que la primera dominó bien a lo largo de todo el trayecto a Vivorata, que en el comienzo la siguió a tres cuerpos, redujo a medio esa distancia en los 1000 metros y se puso a su costado en los 800, pero cuando la lucha llegó a tener lugar en la pista recta, Casi Nada volvió cansarlo a Vivorata, para superarla en definitiva por tres cuerpos.

—Desde el fondo de la recta salieron los competidores de la carrera inicial para medir los 1000 metros de su recorrido, con Lazcano en la delantera y en las colocaciones subsiguientes Los Toldos, Real Envido, Enterer, Pretérito, Mangayté, Chinazo, Gorenfiot, Estribero y Aldabonazo, manteniéndose ese orden sin variantes de importancia hasta los últimos doscientos metros, cuando cedió posiciones Lexición. Pasó al frente entonces Los Toldos, que se vió asediado con empeño por Real Envido, pero pese a tal oposición consiguió imponerse por medio pescuezo. A dos cuerpos de Real Envido llegó tercero Chinazo, que asimismo alcanzó a desplazar a Lexicón.

—La tercera carrera, de 1500 metros, tuvo por animadora en los primeros tramos a Catanguita, que precedía allí a Boreal, a Liberation, a Noria, Pingüina, Arenaria, Enula, Cuñatai y Amambay, y en la forma indicada las yeguas continuaron hasta el comienzo del remate, en el cual Boreal, que había quedado en el segundo término, cedió el suyo a Liberation, mas Noria fué lanzada al ataque y desprendióse con facilidad al frente, para contener la carga posterior de Pingüina, a la que aventajó por un cuerpo y medio. El doble de esa distancia separó a la segunda de Liberation que se mantuvo tercera, delante de Arenaria.

—Tras un corto dominio de Chila, la cuarta carrera, desarrollada a lo largo de 1000 metros, se formalizó con Reputada en el puesto de honor, quien pasó en los sucesivos Tip, Chila, Sandalia, Calmada y Oliana, orden que no tuvo alteraciones hasta que las participantes enfrentaron las tribunas populares. Entonces se entregó Tip, y lucharon por suplantarla en la perseguición inmediata de la puntera, Chila, Calmada y Sandalia, siendo ésta de las tres la que prevaleció, llegando a casi un cuerpo de la hija de Cardenio, y medio delante de Chila, la cual dejó cuarta a Calmada.

—Si bien Bordoneo picó ventajosamente en la salida del sexto cotejo, efectuado a lo largo de 1000 metros, pronto cedió el primer puesto a Ensueño, quedando por su parte con ventaja respecto de Tabí, Carol, Avellanada y Corrin. Cuando se llevaba cubierta la mitad del recorrido mejoró Carol a expensas de Tabí, y careció luego de cambios la disposición señalada para los antagonistas. En efecto, Ensueño triunfó con facilidad, por un cuerpo y medio, sobre Bordoneo, éste aventajó en uno a Carol y en pos del hijo de Basher Shah cerró el marcador Tabí.

—Bailar, Adorante, Insigne, Figurón y Madrazo, únicos participantes en la séptima carrera, iniciaron el recorrido de los 1800 metros que constituían el trayecto de la prueba, en el orden en que se los ha mencionado y que observaron hasta hollar el tramo recto. Frente al recinto popular, Adorante planteó lucha al puntero, y tras corta resistencia por parte de éste, lo relegó, estirando su ventaja hasta dos cuerpos. Casi uno fué medido entre Delfín e Insigne, que se mantuvo tercero. En cuarto término llegó Figurón.

—Librada la cancha a los contendores que reunió el handicap de la milla, tocnó resueltamente la vanguardia Minio, en pos del cual quedaron escalonados Pendón, Tejada, Marongay y Quino. Este mejoró casi de inmediato, desplazando a su propio compañero, pero entonces las colocaciones no se modificaron hasta los últimos doscientos metros, cuando Tejada, en poderosa carga igualó y aun dominó por la cabeza a Minio, pero como se mancó, no pudo impedir la reacción final de Pendón, que terminó avanzando por medio pescuezo. A varios largos de ellos se clasificó tercero Pendón, mientras Marongay recuperaba el cuarto puesto.

Hipódromo de San Isidro

Sábado 8 de septiembre (pista normal)

1a. — PREMIO ORBIT

$ 6000, 1200 y 600 — 1600 metros

		G.	P.
1	CASI NADA, 3 a., al., 56 ks., Full Sail-Carmañola, Cab. G. G., M. Antúnez	10.425	
2	Vivorata 56, J. Batista	2.543	
	Total	12.968	

No corrieron: Natty y Marysol.
Dividendo: Casi Nada, $ 2,10, 3 cpos. 1m.39s. 1/2. Cuid.: Isaac Núñez.

2a. — PREMIO LE SANCY

$ 5500, 1100 y 550 — 1000 metros

		G.	P.
1	LOS TOLDOS, 3 a., al., 56 ks., Requiebro-Toldería, Cab. Indecis, E. Antúnez	46.801	11.233
2	Real Envido 56, L. Ríos	4.781	2.362
3	Chinazo 56, J. Contreras	973	549
4	Lexicón 56, J. Austruch	9.929	4.999
0	Mangayté 56, F. Quint.	15.239	6.251
0	Enterer 56/52, H. Ponzi	5.313	3.059
0	Pretérito 56/52, A. Tadei	325	259
0	Gorenfiot 56, E. Callejas	1.178	613
0	Aldabonazo 56½, Castro	959	638
0	Estribero 56/53, Laborde	2.553	1.705
	Totales	87.801	31.668

No corrieron: El Cielito, Arsénico, Hero, Snowball y Kuban.
Dividendos: Los Toldos, $ 3,20 y 2,70; Real Envido, 5,60; Chinazo, 17,50, 1/2 pczo., 2 cpos. 59s. Cuid.: Domingo Torterolo.

3a. — PREMIO VALERO

$ 5000, 1000 y 500 — 1500 metros

		G.	P.
1	NORIA, 4 a., z., 57 ks., Camerino-Ninfa, Cab. G. B. G. L., J. Sberna	13.553	5.418
2	Pingüina 57, A. Grassi	14.563	4.298
3	Liberation 57, J. Zúñiga	46.634	16.074
4	Arenaria 57, F. Quint.	2.463	1.359
0	Enula 57/54, H. Laborde	10.843	5.106
0	Amambay 57, Contreras	436	305
0	Cuñatai 57, J. Artigas	5.264	2.736
0	Catanzuita 57, Spizzirri	13.067	4.499
0	Boreallis 57, Di Tomaso	16.473	5.419
	Totales	123.376	45.214

No corrieron: La Chiffa, Sena, Malva Linda y La Quinua, ésta retirada luego de figurar inscripta en las pizarras.
Dividendos: Noria, $ 15,40 y 3,50; Pingüina, 3,90; Liberation, 2,50, 1 1/2 cpos., 3 cpos. 1m.32s. 4/5. Cuid.: Esteban Ivaldi.

4a. — PREMIO LOMBARDO

$ 5500, 1100 y 550. — 1000 metros

(Para aprendices de 4a. categoría)

		G.	P.
1	REPUTADA, 4 a., al. tost., 53 ks., Cardenio-Reposada, Cab. El Cebo, H. Pantanali	10.723	3.003
2	Sandalia 58, H. Ponzi	46.710	11.165
3	Chila 56, A. Giovanetti	14.964	3.811
4	Calmada 56, J. Luján	18.277	4.266
0	Oliana 58, C. Zingoni	5.281	1.392
0	Tip 56, - J. Vidal	6.574	1.931
	Totales	102.529	25.568

No corrieron: Lass, Tabarina, Pintura y Bobette.
Dividendos: Reputada, $ 16,20 y 4,50; Sandalia, 2,60, 3/4 cpo., 1/2 cpo. 59s. Cuid.: Pedro E. Alvarez.

5a. — PREMIO CARLOS LURO

$ 8000, 1600 y 800 — 1800 metros

		G.	P.
1	SALFINA, 4 a., al., 56 ks., Talahuasi-Sell Cab. La Cascada, I. Leguisamo	52.517	9.955
2	Emoción 57, F. Quint.	27.146	3.704
3	Chadar 59, J. Sberna	10.320	3.422
4	La Flamme 61, Zúñiga	26.157	5.057
0	Linda Piba 53, Artigas c	Emoción	2.536
0	Rubia 50, M. López	10.508	3.318
0	Stalina 50, E. Martín	14.079	2.852
	Totales	140.727	31.344

No corrió Picota.
Dividendos: Salfina, $ 4,50 y 3,30; Emoción, 5,50, 3/4 cpo., 1/2 pczo. 1m.48s. 3/5. Cuid.: Germán Vichera.

6a. — PREMIO JARDY

$ 6000, 1200 y 600 — 1000 metros

(Los aprendices, sin descargo)

		G.	P.
1	ENSUEÑO, 3 a., z., 57 ks., British Empire-Sweet Katie, Cab. Upper Cut, J. Martínez	40.207	8.985
2	Bordoneo 57, J. Sberna	36.301	7.171
3	Carol 54, I. Leguisamo	11.671	3.098
4	Tabí 54, A. Avero	32.606	7.709
0	Avellanada 54, Caball.	24.626	5.139
0	Colorín 54, R. Picón	7.531	1.902
	Totales	152.942	34.024

No corrieron: Jerez, Resiste y Sobre Cerrado.
Dividendos: Ensueño, $ 6,40 y 3,40; Bordoneo, 3,70, 1 1/2 cpos., 1 cpo. 57s. Cuid.: Alfonso L. Salvati.

7a. — PREMIO IRIGOYEN

$ 5500, 1100 y 550 — 1800 metros

		G.	P.
1	ADORANTE, 4 a., z., 50½, Perfect Son-Adoratriz, Cab. Arin, J. P. Artigas	42.925	4.096
2	Delfín 53½, R. Martín	48.028	6.974
3	Insigne 54, L. Ríos	19.680	3.588
4	Figurón 53/54, Leguis.	27.147	4.497
0	Madrazo 52, Barat. (c	Adorante)	540
	Totales	138.029	19.695

No corrió Minio.
Dividendos: Adorante y Madrazo, $ 5,40; placé de Adorante, 5,30; de Delfín, 2,80, 2 cpos., 3/4 cpo. 1m.49s. 2/5. Cuid.: Vicente Pérez.

8a. — PREMIO SAINT WOLF

$ 6500, 1300 y 650 — 1600 metros

		G.	P.
1	MINIO, 4 a., z., col., 50 ks., Commuter-Carmine, Cab. Amalgama, R. Martín	45.662	4.305
2	Tejada 54/51, A. Canay	48.753	4.130
3	Pendón 50, J. Artigas	62.985	5.924
4	Marongay 59, B. Castro	24.862	1.294
0	Quino 56/54, Caballero (Marongay)		924
	Totales	182.262	16.577

No corrieron: Ready, Chadar y Mandil.
Dividendos: Minio, $ 6,70 y 3,30; Tejada, 3,30, 1/2 pczo., 1/2 cpos. 1m.50s. 4/5. Cuid.: Luis F. Menini.

El premio Polemarch es la prueba central en el circo platense

Una interesante reunión se llevará a cabo esta tarde en el hipódromo de La Plata, contándose para ello con un nutrido programa, cuya prueba principal es el handicap Polemarch, a disputarse sobre una milla. De los competidores se destacan Respetado y Mandil, el primero, porque viene desempeñándose con mucha regularidad, habiendo escoltado a Suertudo, en gran tiempo, en su última presentación, y el descendiente de Cruz Diablo, porque aun contando no actúa desde el día en que venció a Azafrán Chico, reaparece con ejercicios satisfactorios. De los restantes, Ceba y Romerito serán rivales de peligro para los nombrados.

Las demás pruebas

—Bailadora, tercera de La Milberg, puede ser la ganadora del cotejo inicial, sobre 1300 metros, donde Chapala, Dos Rosas e Hiparque aparecen como sus oponentes de fuerza. Luego —Vaquero con los competidores que se encuentran habilitados para ascender de categoría, en los 1400 metros del segundo turno. Tabacalero, Pico Blanco y Laborioso se cuentan entre los mejor recomendados, por su actuación anterior.

—Galiciano, que en su última presentación finalizó tercero de Cadmus, con tropiezos, se halla en condiciones de imponerse en los 1300 metros de la tercera carrera. Black Shadow, Mocito y Solero, parecen ser sus enemigos más peligrosos.

—En la quinta prueba, sobre 1500 metros, reaparece Sálaga como para hacerlo en forma triunfal. Sin embargo la hija de Sind deberá emplearse a fondo para doblegar a Codorniz, Zingarella y Lunaria.

—En la sexta carrera, de 1400 metros, regresa Yari, el segundo puesto logrado en pos de Said, aparece como el competidor mejor dotado para triunfar. Yari y Pegador le ofrecerán seria resistencia.

Coronel, tercero reciente en la carrera ganada por Parador, puede mejorar esa performance y ganar en los 1500 metros del séptimo número, donde Eslabón y Boomerang aparecen como sus rivales de mayor mérito.

—En la octava carrera, de igual distancia que la anterior, Negrecco, que acaba de clasificarse cuarto de Parador, puede ser el que triunfe. No obstante llevará en Valioso y Pariente adversarios capaces de superarlo.

Los probables competidores y jockeys son éstos:

1a. carrera — 1300 metros — A las 13.40

1	Chapala	57	F. Vivas
2	Migaja	57	R. Amadeo
3	Sevillana	57	J. Gularte
4	Metedora	57	No correrá
5	Lira	57	A. Moreno
6	La Habanera	57	P. Lofiego
7	Zumba	57	J. Lanzoni
8	Hiparque	57	J. Babera
9	Greña	57	T. Albertini
10	Bailadora	57	M. Gil
11	Chiripa	57	H. Palavecino
12	Roma	57	X. X.
13	Pingüina	57	R. Camacho
14	Zulema	57	C. Capra
15	Miss Lola	57	L. Carreño
16	Imprevista	57	A. Canay
17	Camillera	57	L. Reta
18	Miss Coe	57	P. Artigas
19	Gatuñera	57	R. Rodríguez
20	Colectivera	57	M. Prátola
21	Dos Rosas	57	J. Becerra
22	Royal Mail	57	R. Orduna

2a. carrera — 1400 metros — A las 14.15

1	Tabacalero	57	J. Martínez
2	Mumaján	57	X. X.
3	Lindo Loco	57	M. Fernández
4	Modulo	57	A. Canay
5	Crédito	57	A. Bianchimano
6	Corralense	57	J. Gularte
7	Pico Blanco	57	F. Martín Ortiz
8	Peer	57	No correrá
9	Beligerante	57	F. Echagüe
10	Champenois	57	No correrá
11	Cuadriguero	57	H. Padula
12	Chino	57	No correrá
13	Cupón	57	R. Vadala
14	Consecuente	57	A. Goñi
15	Laborioso	57	J. T. Gómez
16	Islero	57	F. Vivas
17	Eficaz	57	J. Lanzoni

LAS CARRERAS DE HOY EN PALERMO

(REUNION Nº 68)

LAS ELIMINACIONES Y RECARGOS QUE CORRESPONDAN A ESTE PROGRAMA SE PUBLICARAN EN LAS PIZARRAS

1a. carrera — PREMIO FLORILEGIO — 1600 metros. Para todo caballo de 4 años y más edad que no haya ganado. Peso 57 kilos. Premios: $ 6000, 1000 y 500. A las 13.30

	Propietario		Jockey	e. k.	Padre	Madre	Cuidador
1	D. Canarios	1	H. Pampa	4 57	H. Mío	Kakenke	J. Canal
2	S. Teresita	2	Segaiai	4 57	Támesis	Saspitua	S. B. Flores
3	Chinita	3	Barrandari	4 57	Bad'ddin	Clothall	J. R. la Cruz
4	El Cóndor	4	Champenois	4 57	Champán	Calina	A. Scordamaglia
5	Firmamento	5	Sinuntzi	4 57	Sincorá	Witty	D. Parera
C. A.		6	Bourdon	4 57	Parviz	La Cloche	W. Perdomo
D. Demetrio		7	Mimoso	4 57	Silurico	Manía	F. Brindo
El Disco		8	Santander	4 57	L. Wembley	Sonsita	E. R. Martucci
A. Inés		9	Chacal	4 57	L. Wembley	Carifosa	C. Rodríguez
D. B. O.		10	Pelandrón	4 57	Albacea	Pelucona	M. Fernández
Ojeda N.		11	F. Luis	4 57	Foxglove	N. Boba	N. Ojeda
Imcentl'obre		12	Genial	4 57	Ipe	Gandura	L. M. Farías
Alfredito		13	S. Souci	5 57	P. Janvier	Santiajax	F. Costa, h.
Madrigano		14	Stubbs	4 57	R. Pasha	W. Paint	S. Fuentes
M. Fierro		15	Pipiry	4 57	Yaravi	Bermuda	N. M. Sánchez
La Rioja		16	Petropolis	4 57	Foxglove	Muscarda	V. Di Tomasi
Indecis		17	Gambler	No correrá		Griseta	D. Torterolo

2a. carrera — PREMIO OMEGA — 1800 metros. Para potrillos de 3 años que no hayan ganado. Peso 56 kilos. Premios: $ 6000, 1200 y 600. A las 14.

M. H. J. A.	1	Clodoveo	E. Antúnez	3 56	R. Pasha	Clotilda	M. Acosta
La Giralda	2	Satrap	I. Leguisamo	3 56	R. Pasha	Sospechada	O. Canay
La Elsa	3	Gualicho	M. López	3 56	Turq'tán	Granja	J. L. Azuileri
Vengza (R.	4	Malagnip	S. Di Tomaso	3 56	Congreve	Maiquetía	J. Lapistoy
Cadiza	5	Ciclope	L. Lagomarsino	3 56	Commuter	Nayade	E. Blanco
18 de Julio	6	Solon	L. Ríos	3 56	F. Cub	Spica	G. A. Cervi
S. Azul	7	D. Talas	R. Quinteros	3 56	Congreve	Ahué	M. Carelli
B. Chance	8	Esquife	O. Pellegrino	3 56	Congreve	Gavia	A. Alvarez
La Pomme	9	Sweater	J. Zúñiga	3 56	Snowfall	Carubá	G. Torterolo

3a. carrera — PREMIO MOLOCH — 1600 metros. Para potrancas de 3 años ganadoras de una carrera. Peso 56 kilos. Recargo de 2 kilos a las ganadoras de clásico o carrera especial. (Aprendices sin descargo). Premios: $ 6000, 1200 y 600. A las 14.35.

Polarosa	1	Simoca	I. Leguisamo	3 56	Signum	Aurífera	E. C. Boni
C. A.	2	Chanaca	B. Castro	3 56	Musgo	Mi Racha	W. Perdomo
P. Blanca	3	La Marquise	No correrá	3 56	Caramel	Etimera	A. Bidegaín
lo. de Enero	4	La Guiche	L. Ríos	3 56	Meadow	Lasthenera	J. Lapistoy
O. de agua	5	Refsahe	F. Quinteros	3 56	Congreve	Noemí	S. Fuentes
Seabra	6	Francesca	J. Zúñiga	3 56	Congreve	Medina	G. Torterolo

4a. carrera — PREMIO CLAMOR — 1000 metros. Para todo caballo de 4 años y más edad que no haya ganado y ganador de una o dos carreras no clásicas o especiales. Peso 52 kilos. Recargo de 3 kilos por cada carrera ganada. (Para aprendices de 1a., 2a. y 3a. categorías). Premios: $ 5500, 1100 y 550. A las 15.10.

Moretá	1	Don Hari	R. Camacho 2	4 58	Haricot	Donata	A. Alvarez
La Cureta	2	Lenco	J. Pantanali 1	4 58	Gringaso	Lemoria	E. C. Boni
Mafinal	3	Bombazo	V. Vieytes 2	4 58	Portentoso	Capelina	R. Lacaza
Ilusión	4	Ginebrino	No correrá	4 58	H. Brion	Ginebra	J. Lofiego
Maramé	5	Batacazo	A. A. D'guez 1	4 58	F. Sail	Baroness	J. Cardinale
N. y Rubio	6	Rehén	J. Caballero 1	4 55	B. Shah	E. Punzó	C. Sola
El Portero	7	Ex-Libris	Di Catalano 2	4 55	B. Empire	P. Dream	D. Parera
Blanco A.	8	Charal	L. Canú	4 55	Tropero	Charita	A. Blanco
Emucha	9	Huelchoique	R. Royo 1	4 55	Serenus	Huelén II	A. Soto
Chichi	10	Osric	R. Cincunegui 2	4 55	Bahrfall	L. Grave	G. Bidegaí
Arín	11	Hurinero	El Labordde 2	4 55	Waterbird	Triga	V. Pérez
El Ceibo	12	Reputada	No correrá	4 55	Cardenio	Reposada	P. E. Alvarez

5a. carrera — PREMIO PALERMO — 1600 metros. Para todo caballo de 4 años y más edad. Peso por edad. Premios: $ 10.000, 2000 y 1000. A las 15.45.

El Grillo	1	H. Negro	No correrá	5 60½	Rolando	Juruna
Ancalú	2	Siquiñaque	S. Di Tomaso	4 59½	Magnax	Artesa
Campana	3	Pujante	E. Antúnez	4 59½	Prestam't'o	Hermida
Seabra	4	Snob	J. Zúñiga	4 59½	R. Pasha	Sospecha

6a. carrera — PREMIO RICO — 1600 metros. Para potrillos de 3 años ganadores de una carrera. Peso 56 kilos. Recargo de 2 kilos a los ganadores de clásico o carrera especial. (Aprendices sin descargo). Premios: $ 6000, 1200 y 600. A las 16.25.

12 de Octub.	1	Montemar	No correrá	3 56	Isidorus	Marisiln
La Giralda	2	Kilmarnock	I. Leguisamo	3 56	Parwiz	K. Ricks
S. A. D. A.	3	Macaco	R. Recavarren	3 56	Médicis	Bride
El Retamo	4	Mohican	S. Di Tomaso	3 56	B. Shah	Mucha Fe
Montiel	5	Top Lad	E. Antúnez	3 56	B. Shah	Toplady
Moretá	6	Marino	O. Pellegrino	3 56	F. Sail	M. Lenta
Inderit	7	Estival	F. Quinteros	3 56	Ipe	Relación

7a. carrera — PREMIO MAMELUKE — 1000 metros. Handicap para todo caballo de 4 años y más edad, ganador. Premios: $ 6000, 1200 y 600. A las 17.5.

La Elsa	1	Suertudo	A. Tadei 3	4 58	Talah'si	Supiola
L. Blanca	2	Rebelde	H. Ponzi 3	5 56	L. Wembley	Recia
S. James	3	Galo	J. Artigas	4 57	Malandro	Garra
S. A. D. A.	4	Aluminio	R. Recavarren	4 52	Parviz	Ariana
L. Pingos	5	M. Mahon	V. Lapelleger.	4 52	Noble	Magenta
La Josefina	6	Peleador	J. Zúñiga	5 51	F. Sail	Pethy
Maramé	7	Yapeyú	R. Martín	4 49	Sparus	Fatahi
	8	Batacazo	No correrá	4 48	F. Sail	Baroness

8a. carrera — PREMIO PLUTARCO — 3000 metros. Handicap para todo caballo de 4 años y más edad, ganador. Premios: $ 8000, 1600 y 800. A las 17.45.

Aese	1	Maharon	E. Antúnez	5 59	Rolando	Maharani
A. U. F. de	2	Calce	S. Di Tomaso	5 57	Mad'gal II	Calcelaria
D. Horacio	3	Lighter	V. Lapelleger	5 57	Ix	Lampa
Sacoone L.	4	Zorzalón	R. Royo 2	5 56	Suroit	Zumayita
El Rincón	5	Táler	R. Quinteros	5 56	T. Green	Crapette
P. Sano	6	Hachero	I. Leguisamo	5 54	Mancores	Tropilla
Lourdes	7	Cartujo	J. Artigas	5 52	Cónclos	Cristiana
25 de Dic'br	8	Bandaloso	T. Merules	4 52	Technique	Babs
La Marita	9	Filamento	M. López	4 49	Camerino	Flap
O. de Agua	10	Delfín	No correrá	4 49	Congreve	Vicereine

Actuará hoy un lote de tres caballos en el clásico Palermo

Snob, Siquiñaque y Pujante, cada uno con el peso de 59 ½ kilos, disputarán esta tarde en el Hipódromo Argentino el clásico Palermo, a través de 1600 metros. Entre los tres, la figura de Snob, cuyo prestigio nace precisamente de su condición de especialista para carreras de esa distancia. Es cierto que Siquiñaque lo venció en ella una vez, pero sin que ese triunfo le valga al hijo de Magnax para anteponer su capacidad a la de Snob, puesto que lo obtuvo recibiendo de éste una ventaja de cuatro kilos. Por lo demás, Siquiñaque acaba de participar en una prueba de naturaleza tan opuesta, como la del clásico General Pueyrredón, que hace suponer que el esfuerzo lo haya resentido hasta impedirle ofrecer la misma resistencia que antes a su bravo adversario. Por lo que se refiere a Pujante, su situación es igual a la de Siquiñaque, pues también intervino en el clásico Pueyrredón, sin contar con que su fuerte reside en la pura velocidad. Lo dicho define agregar que Snob luce en la actualidad una preparación plenamente satisfactoria.

Las demás carreras

Un nutrido lote de viejos aspirantes a su primer éxito intervendrá en el cotejo inicial, de una milla, y a juzgar por la actuación de más reciente data que cupo a sus integrantes, los mejor indicados de entre ellos para concretar aquella aspiración en la oportunidad, resultan Hijo Pampa, Pelandrón, Stubbs y Genial.

—Clodoveo, que en la carrera de su estreno escoltó casi en una misma línea a Mohican, y los debutantes Satrap y Segaiai, ambos de buen origen y preparación óptima, parecen constituir el grupo de los potrillos mejor dotados para imponerse en el segundo turno, que exigirá un recorrido de 1800 metros.

—Luego de su victoria en la única oportunidad en que se la vió actuar, La Guiche ha seguido ensayando en muy buena forma y se perfila como probable ganadora de la tercera carrera, en cuyos 1600 metros llevará como peligrosa contrincante a Francesco.

—La última vez que corrió en pista recta, Ex-Libris logró un buen éxito, que ahora puede reeditar, pues mantiene su forma y ha evidenciado ya su aptitud para el recorrido de 1000 metros, sobre el cual se desempeñará hoy. No obstante, es menester señalar a Batacazo y Rehén como oponentes de sumo riesgo para el hijo de British Empire.

—Top Lad, que reaparece en muy buenas condiciones de trainig; Estival, con buenas carreras y esmerada preparación, y Kilmarnock, que termina de superar a Mocoretá, son en apariencia los encargados de definir la sexta prueba, en la cual, sobre una milla, se medirán discretos potrillos que revistan entre ganadores.

—En el handicap de velocidad, que será disputado sobre 1000 metros, volverá a intervenir Suertudo, al que acaba de vérselo triunfar al cabo de una prueba semejante y se lo sabe en condiciones inmejorables esa actuación. Mac Mahon, vencedor a su vez de Chinoise, y Yapeyú, cuya reciente performance no cuenta para apreciar su opción actual, pueden animar la carrera.

—Un buen handicap de 3000 metros cierra el programa y contará probablemente con nueve participantes de los diez inscriptos, si se confirma la concurrencia de Zorzalón, pues en caso contrario se sumaría su ausencia a la ya anunciada de Delfín, que ocurrió ayer, pero aun así, la carrera resultará de subido interés. Acaso prevalezcan en las preferencias del público Cartujo, Maharón Táler y Filamento, a todos los cuales se los sabe muy bien puestos y capaces de reeditar sus mejores desempeños.

El clásico Jockey Club será disputado hoy en el hipódromo Independencia

Rosario, 8.—Singular interés ofrece el programa que se desarrollará mañana en el hipódromo Independencia, en razón de que la carrera central es el clásico Jockey Club, de 2000 metros, disputa en la cual intervendrán probablemente los ocho productos ratificados, entre los que sobresalen, como probables ganadores, Gazala, Wellington, Menier y Ciro. La hija de Semorio se mantiene invicta a través de cuatro presentaciones y ha cumplido un excelente ensayo para este cotejo. Wellington, después de una opaca actuación en Palermo, inició su campaña con éxito en el circo local, en la primera reunión del mes anterior. El tiempo logrado por Menier en la polla de su sexo y gran amplio margen, le asigna chance preponderante, e igual razonamiento cabe con respecto de Ciro, en mérito a su buen comportamiento en su presentación anterior.

El programa completo ha sido ajustado al siguiente detalle:

Primera carrera, 1100 m.: Overiada 57 kilos, Ramírez; Cartagrárica 57, G. Larriega; Comadre 57, F. Rojas; Extase 57, J. Suárez; La Variante 57, A. Lemes; Pontezuela 57, L. Agazzini; Raqueta 57, L. Pratto, y Santanita 57, A. Ardáiz.

Segunda carrera, 1200 m.: Wordless 57 kilos, J. Suárez; Lindo 57, A. Irungaray; Bell Boy 57, A. Lemes; Patocho 57, R. Gutiérrez; Indio 57, E. Sauro; Wikiki 57, F. Rojas; Flying Cross 57, A. Baratucci, y Elton Boy 57, G. Quevedo.

Tercera carrera, 1200 m.: Disdain 56 kilos, A. Baratucci; Cabecita Roja 56, R. Gutiérrez; Mimiza 56, dudoso; Merry Lad 56, C. Sauro; Planchadora 56, A. Garay; Llorona 56, A. Lemes, y Torreja 56, X. X.

Cuarta carrera, 1400 m.: Parietón 57 kilos, no correrá; Pipón 57, dudoso; Aire Puro 57, L. Agazzini; Condesolo 57, C. Sauro; Viejo Picaro 57, A. Baratucci, (Sin Clase 57, J. Suárez; (Pelito II 54, A. Lemes; Coliun-co 54, A. Garay, y Primor 54, A. Ardáiz.

Quinta carrera, 2000 m.: Boatman 57 kilos, J. Suárez; Ciro 57, F. T. Herrera; Prefecto 57, A. Lemes; Paunero 57, G. Quevedo; Montgomery 57, C. Sauro; Menier 57, A. Baratucci; Wellington 57, A. Irungaray; Caravane 54, H. Gómez, y Gazala 54, F. T. Rodríguez.

Sexta carrera, 1300 m.: Soneto 57 kilos, G. Quevedo; Churchill, 57, C. Sauro; Formupre 57, no correrá; Genuino 57, A. Ardáiz; Peón de Rey 57, A. Lemes; Suavecito 54, no correrá; Batienta 54, F. T. Herrera; Ronchador 54, R. Gutiérrez; Bisonte 54, G. Larriera, y Johnny 52, X. X.

Séptima carrera, 1200 m.: Cormamusa 56 kilos, no correrá; Polvoriento 55,

Húsares y Los Ranchos ganaron los matches de polo del concurso por la copa República Argentina

Con dos matches de atrayente desarrollo iniciose ayer en los grounds de Palermo el campeonato anual con handicap por la copa República Argentina, que organiza la Asociación de Polo. La competencia, que reune a las representaciones de los distintos centros de polo del país, se caracteriza por la revelación de valores que anualmente trae consigo, y por el juego ordenado y entusiasta de sus participantes, todos ellos fogueados en luchas regionales y, por lo general, en perfecto estado de preparación y entrenamiento.

El público que gusta de este tipo de juego, prestó su concurso a la reunión que resultó atrayente, especialmente en lo referente al primero de los matches, qu ofreció mayor equilibrio, orden y potencia que el segundo. Ganó este partido el team de Húsares sobre el de Coronel Suárez, y en el segundo, Los Ranchos superó a Miraflores.

Húsares 11 v. Coronel Suárez 13

En la cancha 2 del Campo Hípico Argentino, a la órdenes de los umpires Sres. J. Resano y J. M. Chavarri, los teams de Húsares y Coronel Suárez se alinean así:

Húsares: C. A. Donovan, 4; R. A. Fernández Sarrada, 5; F. R. Carrere, 7, y J. W. Grosse, 6. Total, 22.

Coronel Suárez: E. Harriott, 2; E. Gagros, 5; A. Lusarreta, 3, y H. Zavalía, 5. Total, 15.

El conjunto militar concedió siete tantos de ventaja, apreciable diferencia que Coronel Suárez defendió con escasa suerte en el primer chukker. En efecto, el ataque veloz y recio de Húsares permitió a este conjunto descontar tres goles, antes de que la labor defensiva del team del Sur alcanzara solidez. Más firme Coronel Suárez en el segundo período, opuso una tenaz resistencia al ganador, que no obstante marcó otro tanto, para disminuir al mínimo la diferencia en el tercer período, en el que ambos ganaron 7 a 6.

A esta altura del match reaccionó vigorosamente Coronel Suárez y comenzó a jugar de igual a igual con su rival. Fué así que el cuarto chukker lo encontró aún en ventaja, por 9 a 8, y sólo en el siguiente Húsares empató en 9 tantos.

A partir de entonces la lucha fué muy ordenada, y si bien predominó en el ataque el team ganador, su adversario pugnó por igualar el score hasta el último minuto.

La progresión del tanteador fué ésta:

Húsares . . .	(0)	3	4	7	8	9	11	12	14
Coronel Suárez	(7)	7	7	8	9	9	10	11	13

Los Ranchos 10 v. Miraflores 9

Con los mismos umpires y en igual cancha jugaron luego estos equipos:

Los Ranchos: M. Fernández Llanos, 3; G. Fernández Llanos, 4; R. Fernández Llanos, 4, y R. Amaya, 4. Total, 15.

Miraflores: C. Pérez Villegas, 3; J. Fernández Ocampo, 2; Jorge Cernadas, 4, y E. H. Brown 6. Total, 15.

Sin ventaja se inició este cotejo, cuyo desarrollo fué equilibrado en todo momento. La calidad del juego se resintió, sin embargo, por el tipo de las acciones, muy enredadas y con escaso orden. Hilo no obstante, a medida que los chukkers transcurrían el equilibrio de los esfuerzos de ambos equipos y el tesón de los jugadores dió mayor color al match, que culminó con una fuerte reacción de Miraflores, que estuvo a punto de determinar el empate de las posiciones. Los Ranchos se impuso por 10 a 9. La progresión del score fué ésta:

Los Ranchos. . .	(0)	0	3	4	7	8	9	9	10
Miraflores . . .	(0)	0	1	1	2	4	6	7	9

Los cotejos de hoy

Continuará esta tarde en el campo de Palermo el torneo por la copa República Argentina, con la realización de los partidos. A las 13.45 jugarán Las Rosas v. Santa Ana, y a las 15.30, Los Cerrillos v. La Lucila.

Los torneos de El Trébol

Se iniciaron ayer en los grounds que el Club de Polo El Trébol posee en Capitán Sarmiento, a la vera de la ruta 8, los torneos anuales del Club El Trébol, en los que están en juego la copa Santa Rita, el trofeo Charro Mexicano y la copa Presidente.

Por la copa Santa Rita, que se juega sin ventaja, y el trofeo Charro Mexicano, que se desarrolla con handicap, jugaron los teams de El Trébol B e Hindú. El Trébol B ganó en la competencia abierta por 9 a 4, pero Hindú se impuso en la de ventaja por 10 a 9, pues recibió seis tantos de handicap.

Por la copa Presidente, para teams de menor handicap con ventaja, hubo dos partidos. El Trébol O's venció a El Trébol Resto por 7 a 6 ¼ (y Tuyutí superó a El Trébol Z por 5 ½ a 2.

La constitución de los equipos fué ésta:

El Trébol B: A. Harrington, 5; J. A. Menditeguy, 10; H. Duggan, 9, y E. Duggan, 6. Total, 30.

Hindú: D. Rojas Lanusse, 6; C. de Elizalde, 8; M. Inchauspe, 7, y R. Frías Ayerza, 6. Total, 24.

El Trébol O's: R. Balgorria, 1; J. O'Farrell, 3; A. O'Farrell, 5, y L. O'Farrell, 2. Total, 11.

El Trébol Resto: F. V. Dowling, 2; C. Smith, 1; V. Almandos Almonacid, 1, y V. Casares, 1. Total, 5.

Tuyutí: P. Campello, 1, y J. M. Bonadeo, 1; F. A. Roldán, 1, y N. A. Roldán, 1. Total, 4.

El Trébol Z: T. Schoo, 1; J. M. Ham, 3; P. Gandulfo, 1, y C. M. Duggan, 2. Total, 7.

Los matches para hoy

La reunión seguirá hoy con cinco partidos. Por los torneos de alta valorización, jugarán Hindú v. El Trébol A, a las 15, y por la copa Presidente habrá cuatro cotejos. A las 10.30 jugarán Tuyutí v. El Trébol Resto y El Trébol Z v. El Trébol O's, y a las 15, lo harán El Trébol O's v. Tuyutí y El Trébol Z v. El Trébol Resto.

Copa Inauguración

De los dos matches anunciados para ayer por la copa Inauguración, que organiza el Atalaya Polo Club, efectuóse solamente uno, pues Tortugas B cedió walk over a La Verde. El cotejo, realizado en Tortugas, fué favorable al team de Tortugas A por 13 a 7. Los equipos formaron así:

Tortugas A: P. Baliña, 1; P. del Corral, 2; Y. J. Zubiaurre, 2, y L. M. Baliña, 1. Total, 6.

Hindú: J. Almada, 1; L. Giménez Fauvety, 1; E. Giménez Fauvety, 1, y E. E. Astorga, 2. Total, 5.

ACTOS DEPORTIVOS A REALIZARSE HOY

FUTBOL

Primera división

Gimnasia y Esgrima de La Plata v. Boca Juniors, en la cancha de Estudiantes de La Plata, en La Plata.

Chacarita Juniors v. Huracán, en San Martín.

Platense v. Estudiantes de La Plata, en Manuela Pedraza y Cramer.

Newell's Old Boys v. Racing, en Rosario.

Vélez Sarsfield v. Atlanta, en Gaona y Barragán.

Independiente v. Rosario Central, en la cancha de Racing, en Avellaneda.

San Lorenzo v. River Plate, en avenida La Plata 1764.

Lanús v. F. C. Oeste, en Lanús.

Los partidos comenzarán a las 15.30.

RUGBY

Unión de Rugby del Río de la Plata, torneo reducido, Matches en el Buenos Aires, en el parque Tres de Febrero, a las 13.30, y en Gimnasia y Esgrima, sección Jorge Newbery, en Palermo, a las 18.

EQUITACION

Asociación Deportiva del Comercio y la Industria, pruebas abiertas, en el parque Tres de Febrero, a las 9.30 y a las 14.

GOLF

Campeonato de profesionales: Roberto De Vincenzo v. Martín Pose, final a 36 hoyos, en el San Andrés Golf Club, a las 10 y a las 14.30.

Argentino, copa F. C. C. A., últimos 18 hoyos, en Golf.

Jockey Club, copa Presidente del Jockey Club, 36 hoyos, en San Isidro.

Ituzaingó, copa San Antonio de Padua, clasificación para el campeonato, en San Antonio de Padua.

Olivos, premio Angel Di Benedetto, clasificación para el campeonato, en Olivos.

Ranelagh, copa Emilio Pereyra Iraola, clasificación para el campeonato, en Ranelagh.

Hurlingham, campeonato para damas, final, en Hurlingham.

San Isidro, copas Centenario y Casares, clasificación para el campeonato, en San Isidro.

Hindú, copa Automóvil Club Argentino, clasificación, en Don Torcuato.

Pacífico, torneo con banderitas, en Sáenz Peña.

Swift, copa Cadete y mixed foursomes, en Manuel B. Gonnet.

Central Argentino, campeonato interno, clasificación, en Migueletc.

Libertad, copa F. C. M., match final, a 36 hoyos, en en Libertad.

Golf Club Las Sandinas, copa Primavera, torneo abierto para damas y caballeros, en Ingeniero Maschwitz, F. C. C. A.

POLO

Campeonato anual con handicap, Las Rosas v. Santa Ana, a las 13.45, y Los Cerrillos v. La Lucila, a las 15.30, en el Campo Hípico Argentino, en Palermo.

REMO

Torneo intercolegial, reunión final, en Tigre, a las 14.

TIRO

Tiro Federal Argentino, campeonatos sociales y para reservistas, en Núñez, desde las 8.

El Nacional Sarmiento se adjudicó ayer el certamen intercolegial de natación

El campeonato intercolegial de natación organizado por la Dirección General de Educación Física del Ministerio de Justicia e Instrucción Pública finalizó ayer con una agradable reunión realizada en la pileta del gimnacio No. 1 de la citada dependencia.

El torneo, en el que hubo buenas marcas y que se vió realzado por la crecida cantidad de participantes, concluyó con el triunfo de la delegación del Colegio Nacional Domingo Faustino Sarmiento, cuyos nadadores se presentaron preparados bajo la dirección del profesor D. Pedro Iribarne.

Los resultados generales fueron los siguientes:

200 metros, estilo libre, final: 1o. Juan Carlos Garay, en 2m.25s, 2|10; 2o. R. Ortiz, 3o. A. Cantón y 4o. H. Alves D'Oliveira.

800 metros, estilo libre, final: 1o. A. Serebrinsky, en 11m.29s. 1|10; 2o. A. Mancuso y 3o. M. Cabrera.

100 metros, estilo pecho, final: 1o. O. López Magallanes, en 1m.15s. 4|10; 2o. G. B. Billemberger, 3o. C. Lambruschini, 4o. R. Merega y 5o. H. Estévez.

100 metros, estilo libre: 1o. A. Cantón, en 1m.4s. 2|10; 2o. A. Trabucco, 3o. A. Chazarreta, 4o. C. Renosto y 5o. H. Alves D'Oliveira.

100 metros, estilo espalda, final: 1o. M. E. Chaves, en 1m.15s. 1|10; 2o. M. Cabrera, 3o. V. Claiman, 4o. O. Guardone y 5o. J. Zorreguieta.

400 metros, estilo libre, final: 1o. A. Serebrinsky, en 5m.27s. 4|10; 2o. J. C. Garay, 3o. R. B. Ortiz, 4o. A. Mancuso y 5o. C. Guardo.

Posta 3x100 metros: 1o. Colegio Nacional Domingo F. Sarmiento, en 3m.59s.; 2o. Escuela Superior de Comercio No. 1, 3o. Colegio Nacional de Buenos Aires y 4o. Escuela Industrial Otto Krause.

Saltos Ornamentales: 1o. Alvaro Marl, con 38,9 puntos; 2o. R. Jensen, con 35,4; 3o. J. Jensen, con 33,8, y 4o. N. Viarengo, con 29,7.

Posta 10x1 largo: 1o. Colegio Nacional D. F. Sarmiento, en 2m.22s.; 2o. Escuela Industrial Otto Krause, y 3o. Escuela Superior de Comercio No. 1.

Posta 4x100: 1o. Colegio Nacional D. F. Sarmiento, en 4m.32s.; 2o. Colegio Nacional de Buenos Aires, 3o. Escuela Superior de Comercio No. 1, 4o. Escuela Industrial Otto Krause y 5o. Colegio Nacional Mariano Moreno.

La colocación final por equipos fué la siguiente: 1o. Colegio Nacional Domingo F. Sarmiento, con 54 puntos; 2os. Escuela de Comercio No. 1 y Escuela Industrial Otto Krause, con 30; 4o. Colegio Nacional de Buenos Aires, con 23; 5o. Instituto Incorporado Evangélico Americano, con 11; 6o. Escuela Normal Mariano Acosta, con 10; 7o. Colegio Nacional Juan M. de Pueyrredón, con 5; 8o. Instituto Incorporado Eduardo Martínez, con 5; 9o. Colegio Nacional La Plata, con 3, y 10o. Colegio Nacional Mariano Moreno, con 2.

Torneo de polo

En el ground que en Merlo posee el Club Los Pingüinos jugóse ayer el partido final del torneo intercolegial, que se adjudicó el equipo de la Escuela Argentina Modelo al superar al del Instituto Libre por 8 a 4. La constitución de los equipos fué esta:

Escuela Argentina Modelo: J. Suárez, 1; I. Mihanovich, 1; A. Bonadeo Ayrolo, 2, y C. Zemborain, 1. Total, 5.

Instituto Libre: L. Pereda, 1; G. Ivanissevich, 2; J. Granel, 1, y L. Lalor, 3. Total, 7.

Tónico Williams

Para Ambos Sexos

El Tónico del Dr. Williams se ofrece con entera confianza, pues por sus propiedades como neurotónico, amargo, hematopoyético y ferruginoso, contribuye y estimula la formación y regeneración de los glóbulos rojos. Este Tónico, sano y eficaz, constituye una verdadera ayuda, siendo útil como estimulante del apetito, un factor de importancia para restaurar fuerzas y energías.

SERVICIO REGULAR MENSUAL DE ENVIOS DE
VIVERES y ROPA
A ITALIA
FRANCIA — ESPAÑA Y BELGICA
COMERCIAL PANAMERICA S.R.L.
Capital $ 100.000 00 %
División: TRANSPORTES EUROPEOS
BOLIVAR 777-U. T. 34-1080
Próxima expedición, VAPOR Alcance: 22 de Septiembre MONTE AYALA

De Vincenzo y Pose jugarán la final del campeonato de golf

Pocas veces en el campeonato de golf para profesionales se han realizado, como ocurrió ayer, dos matches semifinales tan reñidos. De ellos, el más equilibrado fué el que jugaron Martín Pose y Leonardo Nicolosi, pues se definió en el hoyo 40, luego de incidencias muy agradables.

Leonardo Nicolosi, profesional del San Isidro, malogró una magnífica chance para clasificarse finalista, pues perdió en el hoyo 36 un match que tenía virtualmente ganado. Mientras Pose llegó al green del hoyo 18, o sea el 36 del cotejo, con un tiro efectuado desde lejos y quedó a una distancia apreciable de la bandera, Nicolosi ubicó el suyo a dos metros y medio del hoyo con el segundo golpe. Ejecutó Pose su primer putt y quedó a poco menos de medio metro de la taza, por lo que se le presentó a Nicolosi una situación inmejorable para ganar el match. Al hallarse con la ventaja de un hoyo a favor si embocaba con el primer putt ganaba el cotejo por dos arriba, y si lo hacía con el segundo triunfaba por uno arriba. Pero, ante la sorpresa de todos los espectadores, que en gran cantidad se habían reunido alrededor del green de ese hoyo, Nicolosi erró los dos primeros putts y, al perder el hoyo, quedó al square. Tuvieron que jugarse cuatro hoyos más y sólo en el 4, o sea en el 40 del cotejo, Martín Pose logró embocar en tres al irse Nicolosi al bunker y tomar un golpe más, para clasificarse finalista.

En el otro match, efectuado entre Roberto De Vincenzo, actual campeón, y Enrique Bertolino, la paridad de fuerzas se hizo evidente a través de todos los hoyos y se definió a favor de aquél por uno arriba.

El campeón estuvo muy acertado durante el comienzo del cotejo en el green y se le vió así embocar putts de compromiso en varios hoyos de la ida del juego matinal. En los tres primeros de la vuelta jugó muy bien el arrimo, pues dejó la pelota a unos dos metros de la bandera. Pero en esta parte de la labor de la mañana erró algunos tiros cortos, como en los hoyos 13 y 18.

Bertolino, por su parte, actuó con gran regularidad en la ida, pero durante la vuelta erró el green en el 10 y en el 12 con el arrimo y la salida, respectivamente, y tomó tres putts en el 18.

Por la tarde Bertolino mantuvo su buen juego en la ida y consiguió igualar el match en el 9, o sea en el 27 del cotejo. En esta primera parte del juego de la tarde De Vincenzo erró desde cerca en el 1 y casi embocó en el 6, para cuatro. En el 4 ambos hicieron bajo par con putts de compromiso: De Vincenzo embocó desde tres y medio metros y Bertolino lo hizo de casi dos metros.

En la vuelta hubo un hoyo, el 13, que en cinco lo empataron en cinco, fué el que más incidencias tuvo, pues De Vincenzo, luego de irse al pull con la salida, quedó en el bunker con el tercero, mientras que Bertolino quedó atynie. Al irse a salvar el hoyo, lo hizo con tan mala suerte que embocó la pelota de su adversario, quedando la suya al borde mismo del hoyo, que sólo penetró en la taza luego de un instante y cuando parecía que no caería en el interior de la misma. El match fué ganado realmente por De Vincenzo en el hoyo 14, que ganó en el par 4, mientras que Bertolino tomó un golpe más al irse al slice con el segundo tiro. Como dos hoyos restantes fueron empatados, De Vincenzo se impuso en el 36 por la mínima diferencia.

Los parciales del cotejo fueron estos:

Por la mañana—

Ida. De Vincenzo:
3 3 4 4 3 4 3 5 5 = 34 (1 arriba)

Bertolino:
4 4 4 3 4 3 3 5 5 = 35

Vuelta. De Vincenzo:
3 4 4 5 4 4 5 3 5 = 37 (1 arriba)

Bertolino:
4 4 4 3 4 3 3 5 5 = 35

Por la tarde—

Ida, De Vincenzo:
5 4 4 2 4 5 3 4 5 = 36

Bertolino:
4 5 4 2 4 4 3 4 5 = 35
(all square)

Vuelta, De Vincenzo:
3 5 3 5 4 3 4 3 5 = 35 (match 1 arriba)

Bertolino:
3 5 3 5 5 3 4 3 5 = 36

El partido entre Pose y Nicolosi tuvo un comienzo favorable para este último, que se ubicó uno arriba al finalizar el hoyo 9, pero en la vuelta Nicolosi se lució en el green al bajar putts de variada realización y distancia. Martín Pose obtuvo en 10 en cifra bajo el par, al embocar desde unos tres metros, y Nicolosi hizo lo propio en el 12, al hacerlo desde 1 1|2 metros. No obstante la actuación de su rival, Pose pudo igualar en el 13 al ganar los dos últimos de la vuelta: el 17 al no entrar en el green su adversario y en el 18 al colocarse muy bien en el green con el segundo tiro.

En la vuelta la incidencia más notable se produjo en el hoyo 18, donde, como se ha expresado, Nicolosi perdió, en forma lamentable, el match.

En el primer hoyo suplementario, Pose tomó tres putts e igualó en 5. Los dos siguientes fueron empatados en 4, y en el último juego, el 4 o sea el 40 del match, Nicolosi se fué al bunker y perdió, pues Pose hizo 3.

Los scores del cotejo fueron estos:

Por la mañana—

Ida, Pose:
4 4 5 3 4 5 4 4 6 = 39

Nicolosi:
5 4 4 3 4 5 4 4 4 = 37 (1 arriba)

Vuelta, Pose:
2 5 3 6 5 4 4 3 4 = 36

Nicolosi:
3 5 2 6 5 3 4 4 5 = 37
(all square)

Por la tarde—

Ida, Pose:
4 4 4 3 4 4 2 4 5 = 34 (1 arriba)

Nicolosi:
6 4 4 2 4 5 4 3 5 = 37

Vuelta, Pose:
3 5 3 5 4 4 5 3 5 = 37

Nicolosi:
3 4 3 5 5 3 4 3 6 = 36
(all square)

Suplementarios:

Pose . . . 5 4 4 3 (match en el 40)
Nicolosi . 5 4 4 4

El match final se jugará hoy, también a 36 hoyos, entre Roberto De Vincenzo (Ranelagh y Puerto Belgrano) v. Martín Pose (Jockey Club) y comenzará a las 10 y a las 14.30.

Golf Club Argentino

Copa F. C. C. A., primeros 18 hoyos

J. E. Magrane Casado . .	37	42	79	8 71
L. J. Casal	43	45	88	16 72
I. Ramos Mejía	45	49	94	22 72
F. del Solar Dorrego . .	37	37	74	1 73
L. J. Robirosa	41	39	80	7 73
E. N. de Anchorena . .	36	38	74	— 74
L. Duhau (h.)	39	37	76	2 74
R. Berlingieri	41	47	88	14 74
M. Ayesa (h.)	38	37	75	— 75
C. Fernández Speroni . .	42	42	84	9 75
M. J. de Anchorena . . .	41	44	85	10 75
L. García del Solar . . .	46	50	96	21 75

Los segundos 18 hoyos se jugarán hoy.

San Isidro Golf Club

Canadian mixed foursomes

Srta. E. V. Devoto y M. A. Meijide	44	42	86	14 72
Sra. M. E. G. de Bacigalupi y H. Pano	45	43	88	10 78
Srta. M. R. Calderón y E. Goya	44	45	89	11 78
Srta. M. J. Bafico Migliena y O. Mineiti . . .	43	47	90	11 79
R. Balparda y Sra. . . .	46	47	93	14 79

Sociedad Odontológica Argentina

A. Zappa	42	39	81	7 74
I. Carranza	44	46	90	14 76
M. Bechelli	49	48	97	20 77
G. Villa	51	51	102	22 80
J. Ea Dillon	52	51	103	22 81

Club Pacífico

Canadian mixed foursomes

Sra. J. M. de Harvey y A. C. Deane	41	42	83	6 77
C. F. Estevarena y Sra. .	41	48	89	10 79
H. L. Perrando y Sra. . .	42	49	91	12 79
E. Alzueta y Sra.	44	47	91	11 80
Sra. A. C. de Moore y C. H. Currie	41	51	92	12 80

Libertad Golf Club

Torneo a la americana

Sexta rueda: P. G. Curtis venció a J. C. Grego por walk-over, O. M. Selasco a A. Selasco por 5 y 3, J. M. Cotta y A. C. Matienzo empataron, A. Guglotta batió a J. A. Petrocchi por 9 y 8 y A. J. Garrido a D. Grego por walk-over.

En la misma cancha se jugarán hoy los matches de la segunda rueda del campeonato de caballeros y de la primera por la copa J. Calder Angel, para damas.

Hurlingham Club

Torneo de beneficio

Srta. C. Paterson . . .	—1	0	—1
Sra. A. M. de Dumas .	—1	—1	—2
Alan Roberts	0	—2	—2
A. Dumas	—1	—3	—4
D. Briton	—3	—1	—4

Club Deportivo Central Argentino

Campeonato de damas, clasificación

Sra. M. B. de Grundland	52	52	104	32 72
Sra. M. L. de Bottoni .	53	54	107	27 80
Sra. M. L. de Thompson	61	55	116	32 84
Sra. C. C. de MacLean .	57	53	110	25 85
Sra. C. Sutton	54	56	110	24 86

Entre las jugadoras que obtuvieron los 8 mejores parciales gross se jugará el sábado próximo la primera rueda.

La desafiliación de los clubs de futbol del Eire preocupa en Inglaterra

Londres, 8 (R).—Los clubs británicos de futbol se sienten sumamente preocupados por la partida hacia el Eire de destacados jugadores que militaban en sus filas.

El Eire no está afiliado a la Liga Inglesa de Futbol y por consiguiente, cualquier club del Eire puede contratar a un jugador sin abonar la prima de transferencia, y la entidad británica afectada no tiene medio alguno de obtener compensación por la pérdida de los servicios del mismo.

Los clubs británicos que más han perdido por el momento son los clubs irlandeses con dinero suficiente llevarse a todos los jugadores británicos que acepten sus proposiciones. Eso es lo que preocupa a los dirigentes del futbol británico, uno de los cuales ha descrito el Eire como "el mercado negro" del futbol.

Los miembros de la Asociación del Futbol examinarán el asunto en la próxima reunión de la Federación Internacional de Futbol Asociación, que se tiene entendido no tardará en realizarse. Durante la guerra esta organización fué dirigida principalmente por Alemania e Italia, y estuvo bajo la influencia alemana.

La Asociación Británica rehabilitó a la tenista Dorothy Round de Little

Londres, 8 (R). — Antes de la guerra no se produjo jamás el caso de que la Asociación de Lawn Tennis admitiera nuevamente en sus filas a un jugador amateur que se hubiera hecho profesional. La separación entre aficionados y profesionales era tan severa que una vez que un jugador la había traspasado, no podía retornar. El primer cambio de postguerra se produjo en Francia, donde la Asociación de Lawn Tennis de ese país resolvió considerar amateur al gran jugador Henri Cochet. Gran Bretaña ha seguido ese ejemplo, decidiendo considerar amateur a Dorothy Round de Little, quien ganó el campeonato de singles en Wimbledon en 1934 y 1937. Mrs. Round de Little fué evacuada al Canadá con su hijito en 1940, y mientras estuvo allí se hizo profesional, dando lecciones. El verano pasado volvió a Inglaterra, y desde entonces ha efectuado numerosos matches de exhibición con fines de beneficencia.

Gran Bretaña cuenta con varios jugadores jóvenes que prometen disputar entre las primeras figuras mundiales del tenis dentro de pocos años. En opinión de los entendidos, el mejor de ellos es Gordon "Paddy" Roberts, de 18 años, de Torquay, que tal vez se convierta en el segundo Fred Perry. Nunca ha sido derrotado desde que comenzó a participar en torneos de tenis hace dos años, y el mes pasado se ha adjudicado el campeonato de Gran Bretaña para menores de 18 años, y también la categoría superior para menores de 18 años. Se estima que su nombre entre los hombres, y el de Jean Quertier entre las mujeres, encabezarán las informaciones del tenis británico y mundial dentro de pocos años.

Alfredo Prada igualó en recio combate con el púgil José Ríos

Anoche acentuó Alfredo Prada (60k. 700), en su combate con José Ríos (62k.900), realizado en el ring del Luna Park, muchas de las incorrecciones que insinuó en sus luchas de menor importancia que esta que lo ha incorporado al primer plano de la categoría. Desde las primeras acciones Prada recurrió a un juego burdo, con la base de frecuentes abrazos, de prolongados cuerpo a cuerpo. Luego, a ese cúmulo de triquiñuelas, agregó la de constantes pechazos, y echándose encima de su adversario, o definiendo un adhesivo juego corto, arrastró muchas veces a Ríos, motivando reiteradas advertencias del árbitro. La configuración de la lucha, dentro del ritmo intenso, y por momentos agresivo, resultó ingrata para quienes esperaban que el púgil que llegaba hasta el virtual campeón de la categoría liviano resultara menos confusa, más digna de quien aspirara a destacarse. Prada aventajó en varias contingencias a Ríos en sus rápidos movimientos para acortar distancia y en el castigo al cuerpo. En ese aspecto de su ataque prevaleció vistosamente y acusó un sentido notable para salir y llegar con una simultaneidad que, cabe consignarlo, sorprendió a su experimentado rival. Pero con la factura de esa exposición no podía alcanzar el visto bueno de la concurrencia, y menos impresionar con las virtudes y corrección de un campeón en potencia. Estaba frente a él, precisamente, un boxeador que siempre ha impuesto una línea de conducta ejemplar, y tan luego con quien se ha concedido como un deportista en el ring, incurrió por una en un juego inconveniente. Así fué que su trabajo se agrandó en esa suerte de transgresiones en que se prodigó, como respondiendo a una consigna.

Ya en la segunda vuelta, en momentos en que Ríos se contuvo con los brazos cálidos, impresionado por una contingencia confusa, y acaso punitiva. Prada no hizo lo mismo, sino que viéndolo en esa actitud contemplativa, fué y le aplicó dos golpes a la cabeza.

Ríos llevó la fiscalización del combate, con contragolpes de ambas manos, hasta promediar la lucha. Sacó ventaja de un violento cambio de golpes en la segunda vuelta, y superó a su adversario en un similar intercambio que sobrevino en la cuarta vuelta. Prada aprovechó de su velocidad para entrar con su izquierda al cuerpo, y resultó evidente que Ríos acusaba ese impacto al flanco, con el cual insistió una y otra vez Prada. En el quinto round Ríos sufrió una poderosa derecha al rostro, acaso el mejor punch del combate; pero Prada, presintiendo una variante en el curso de las acciones, en vez de retroceder fué al ataque, pero lo hizo empujando, y el sexto round lo ganó Prada, al emplear golpes abiertos, que ubicó en los flancos de Ríos. Este último reaccionó en el round siguiente, y con una sucesión de punches al cuerpo y a la cabeza superó netamente a su adversario, quien prosiguió maniosamente agarrándose en toda forma o girando con el cuerpo hasta dejar a su adversario en posición inconveniente para pegar. La lucha fué desembocando por expresa voluntad de Prada en un combate confuso y desordenado. Ríos tuvo especial cuidado para no recibir varios cabezazos que pretendió aplicar Prada, y en el noveno round se escucharon expresiones de la concurrencia, mal impresionada, a esta altura del cotejo por la fisonomía que tomaba el combate. Ríos, disminuido ante el ataque de Prada, lanzado sin fórmula clara, y si apelando a todos los recursos, modificó su defensa, y al cubrirse de su bloqueo a la línea, bajó para contener el alud de golpes de Prada, se halló trabado para responder con rapidez a la agresiva actividad de su adversario. Con todo, Ríos mostró un ataque más claro, una acción más limpia en medio del turbulento despliegue de Prada, cada vez más impetuoso, pero menos eficaz.

Dentro de ese perfil poco claro, de dudosa línea combativa y de boxeo tumultuoso, el fallo acordó un empate que suscitó discrepancias en el público. Cabe, finalmente, consignar que Ríos la acordó ventaja de una onza en los guantes.

Los demás combates

En el combate de semifondo, Carlos Alonso se impuso por puntos a Pedro Ferreyra. En la misma forma convencieron José Urrestarazu y Martín Fleitas a Alfredo Sawasky y Angel Chiarlini, respectivamente.

CALLOS?
nada de tajos peligrosos!
Use el callicida aséptico
Pomada Mágica
de Hanson

En la carrera ciclista del Club Nacional logró el triunfo Bruno Loatti

Bruno Loatti agregó ayer una nueva victoria en su ya larga serie de triunfos anotados en su haber en competiciones de velocidad desde su llegada al país. Como en ocasiones anteriores, la conquista del primer puesto le resultó relativamente fácil y vano fué el empeño de Giacché y Castellani por neutralizar las posibilidades del corredor italiano. La reunión se llevó a efecto en el velódromo del Club Atlético Platense, con motivo de la disputa del premio Fernando C. Scaglia, que organizó el Club Ciclista Nacional y cuyo desarrollo fué presenciado por numerosos aficionados.

Las series preliminares, iniciadas alrededor de las 15, no ofrecieron mayores atractivos y sólo en los quintos de final a que llegaron los más calificados, se registraron algunas definiciones ajustadas que interesaron vivamente al público. En éstos, Castellani superó a Knaudt, Giacché a Galluzzi, Poggi a Moreno, Guerrero a Sobrevila y Loatti a González.

En la primera semifinal se encontraron Guerrero y Poggi, ganando el primero de los nombrados y en la segunda, en la que participaron tres competidores, se impuso Loatti, escoltado por Giacché y Castellani, que nada pudieron hacer para impedir el triunfo del italiano.

En esa forma se clasificaron para las series decisivas Loatti y Guerrero. Este último fué superado en dos matches consecutivos, por cuyo motivo aquél se clasificó vencedor absoluto y Guerrero segundo, mientras que el tercero, cuarto y quinto puestos los ocuparon Oscar Giacché, Angel Castellani y Armando Poggi, respectivamente.

En una prueba a la australiana realizada con la participación de los no clasificados en la carrera anterior, venció Roberto Galluzzi; segundo se clasificó E. Moreno, y tercero, V. González.

Hubo un torneo de pesas en el anexo del Racing Club

En el anexo del Racing Club, en Villa del Parque, efectuóse anoche un torneo de pesas de tercera división, por la copa Aniversario de la Federación Argentina de Pesas. Los resultados de la competencia fueron estos:

Peso pluma: 1o. D. Tanguerbini, de San Lorenzo, con 207kg.500, por desempate, y 2o. L. A. Mazzini, de Círculo Urquiza, 207kg.500; liviano: 1o. M. Gómez, 265kg., de Club Argentino, y 2o. J. Bollet, 255kg., de Ateneo de la Juventud; mediano: 1o. C. Seigelshaier, 272kg.500, de Racing, y 2o. J. N. Russo, 257kg., de Círculo Urquiza; semipesado: 1o. R. Famero, 257kg., de San Lorenzo, y 2o. O. Volpi, 247kg.500, de Gimnasia Argentino, y pesado: 1o. T. Santamaría, 295kg., de Círculo Urquiza, y 2o. A. González, 290kg., de Huracán.

Círculo Urquiza se adjudicó la clasificación por equipos con 11 puntos, 2o. se clasificó San Lorenzo, 3o. Racing, 4o. Club Argentino y 5os. Gimnasia Argentino y Huracán.

Ike Williams se impuso por puntos a Nick Moran

Nueva York, 8 (AP).—El campeón de peso liviano de la Asociación Nacional de Box, Ike Williams, venció por puntos al mexicano Nick Moran, en un combate realizado a diez vueltas en el Madison Square Garden.

Moran pesó 62k.50 y su vencedor 61k.70.

Casa LAZARO COSTA
Servicios de calidad
Callao y Santa Fe — Rioja 280

SEPELIOS

✝ **ANGEL CESAR BARAGLI**, Q. E. P. D., falleció el 8 de septiembre de 1945, confortado con los auxilios de la santa religión y la bendición papal. —Su esposa, Isolina A. Galiano de Baragli; sus hijos Iride A. B. de Pierri, César Enrique, Laudomia H. B. de Rojas, Dr. Alfredo Pierini y escribano Estanislao M. Rojas; sus nietos Martha Susana y Norah Rojas, Cora María Baragli y Alfredo Angel Pierini; sus hermanas Laudomia F. B. de Galiano y Emma M. B. de Carpinacci; sus hermanos políticos Fortunata G. de Buich, Adela G. de Oneto, Mirandolina G. de Corte, Dr. Enrique L. Galiano, Fortunato L. Galiano, Juan P. Oneto y Amelia E. B. de Galiano; su tío José A. Copello; sobrinos, sobrinos nietos, primos y demás deudos invitan a sus relaciones a acompañar sus restos al cementerio del Oeste hoy domingo 9 a las 10.30.—Casa mortuoria, Rivadavia 4536.—Servicio Casa Mirás, Callao y Córdoba. S

✝ **ANGEL CESAR BARAGLI**, Q. E. P. D., falleció el 8 de septiembre de 1945.—El Directorio de Producciones Cinematográficas Sonoras Soc. An. Int. y Com. participa el fallecimiento de su director e invita a sus relaciones a acompañar sus restos al cementerio del Oeste hoy domingo 9 a las 10.30. — Casa mortuoria, Rivadavia 4536. S

✝ **ANGEL CESAR BARAGLI**, Q. E. P. D., falleció el 8 de septiembre de 1945. — El Directorio de Estancias Baragli Soc. Anón. Agrícola Ganadera e Industrial participa el fallecimiento de su presidente e invita a sus relaciones a acompañar sus restos al cementerio del Oeste hoy domingo 9 a las 10.30. — Casa mortuoria, Rivadavia 4536. S

✝ **ANGEL CESAR BARAGLI**, Q. E. P. D., falleció el 8 de septiembre de 1945. — Su hijo César Enrique y Olinda Z. Libar

Estudio ARTE - MALVIS PAZ
Colecciones pintura maestros argentinos y extranjeros - 10.30, 12.30 y 15.30, 18.30 Hs. San Martín 402 - 1er. p. Esc. 1; T. 31-2766

BALANZA WAGONES
12 toneladas, importada, seminueva, vdo. Demaría, ROCA 1883, Rosario

SOCIO o COMPRADOR
se busca para negocio de bombonería en marcha. Lujosa instalación, barrio Norte. Por carta a: CORRIENTES 485, Esc. 208

UNIVERSITARIOS — B.K.N. — MATEMATICAS - QUIMICA - FISICA - MECANOLOGIA - MINERALOGIA - DIBUJO — PROFESORES CON TITULOS — PRECIOS MODICOS

TIGRE. CASA-QUINTA
6.000 mts., frente Río Tigre, 9 hab., 3 baños, ampl. terrazas, herm. jard. c. espléndida arboleda, casa quinter., garage, teléf. Se alq. p. año o temp. Lavalle 853. Datos 33 - 1656

DOS PERSONAS
de capital y del interior, acostumbradas a tratar negocios y bien relacionadas con personas de posición holgada, ofrezco vacante de gran porvenir en acreditada Sociedad Agrícola y Mercantil. Por carta a R. A. R. PIEDRAS 113, Capital

PIRIAPOLIS
vendo hotel 35 habitaciones, 13 cuartos de baño, garage 4 autos, 5 hall cubiertos y galería con gran vista al balneario y pueblo. Se vende con facilidades; 25 o|o al contado y saldo a largo plazo y bajo interés. Tratar: Av. Gral. SAN MARTIN 3359, de 10 a 13, Montevideo

URGENTE COMPRO PETIT HOTEL o CHALET
preferido barrio Norte, Palermo o Belgrano hasta San Isidro. 3 a 5 dormit. y buena recepción. Ofertas a: llamar lunes a: 34 - 7763

LIBRERIA EN ROSARIO SE VENDE
CENTRICA Y ACREDITADA. TRATAR: J. REMOLINS URQUIZA 3599, ROSARIO

MUEBLES *DIRECTAMENTE EN LA FABRICA*
Dormitorios, Comedores, Living-rooms y Muebles sueltos en Francés, Inglés, Provenzal, Rústico — 30 o|o de economía — RIVADAVIA 2902

CHINCHES - PULGAS - CUCARACHAS
Elimínelas por completo utilizando los servicios de la — Compañía I. N. T. Consultas telefónicas: 66 - 1076

HELADERAS ELECTRICAS
VENTAS y REPARACIONES CUALQUIER MARCA y TIPO. NEVELECTRIC S.R.L. ADMINISTRACION y TALLERES: GODOY CRUZ 2611 - U. T. 71-1990

TRANSFIERO O VENDO
casa amueblada, jardín, 8 habit., t. comod., 2 baños, 2 piezas servicio. MARTINEZ, F. C. C. A.; Muñiz 548, U. T. 742 - 1670

SOCIEDAD CRIADORES CANARIOS ROLLER
CANARIOS FLAUTA - CANTO Y COLOR
1ra. EXPOSICION DE FOMENTO — MAÑANA INAUGURACION, visítela de 8.30 a 18.30 horas
VETERINARIA "PUPPY"
SALON 1er. PISO
CHARCAS 1589 — U. T. 42 - 7576

Transferencias de Departamentos
y CASAS con o sin muebles, permutas, etc. Lea los avisos Clasificados de la sección 61|B

AGENTES
por renovarlos, nec. en todas las localidades del país, p|ofrecer hipotecas. Alta comisión - C. CORREO 6, Cap.

A ESTRENAR
departamento 3 habitaciones, mucho sol CAMACUA 171

SOCIO CAPITALISTA
p. encarar siembra trigo gran escala, busca Ing. Agr. — Prop. L. M., 14 DE JULIO 568, Tandil

NEGOCIOS
de haciendas y frutos del país. Necesito socio con capital. Ofrec. sólo por carta a O. O., 25 DE MAYO 267, Esc. 517

VIOLIN "ROCCA"
legítimo, vendo, venta part. U. T. 72 - 4488

Alq. O VENDO
esq. local, negocio, comodidad. Moreno esq. La Terre, parada colectivos No. 4, VILLA BALLESTER

PLYMOUTH 40
4 puertas, gomas y estado muy buenos. Vendo o permuto con auto de menos precio — CANGALLO 4281 - 79 - 3804

MANIQUIES MODERNOS
Talles americanos para sastres y modistas Avda. CORDOBA 1494 — 41 - 8626

EN MERCEDES (Bs. As.)
VENDEMOS ANTIGUO Y ACREDITADO HOTEL
J. Miguel y Leopoldo Bulevich. Remates y Comisiones. 28 No. 640, U. T. 758 - MERCEDES (F. C. O.)

Taquidactilógrafa
(o) perfecta (o) del ALEMAN c|conocimientos del francés o del FRANCES c|conocimientos del alemán, necesita Editorial Revista Técnica. Por Tel. 34-7138, lunes de 12 a 13 horas

CANAS?.. Oxanol
Loción que dará a sus cabellos y bigotes canosos su primitivo color natural: Neg., Cast. o Rub. Est. $ 3.80 y $ 6. FRANCO INGLESA, NELSON, ETCHEVERRY, BRANCATO, FARM, y PERE. En Avellaneda: FARMACIA CENTRAL

GRAFODRAMAS — *Por Luis J. Medrano*

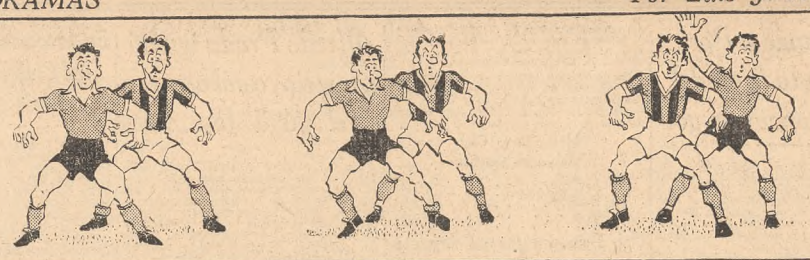

"OUT - BALL"

Menta BOLS

380 AÑOS DE "SABER" HACER LICORES
Otras especialidades y clases de preferencia
APRICOT • CHERRY • CURACAO
KUMMEL • CACAO • ANIS
MARASCHINO

CACHORRO
Scottish-Terrier, con pedigree R. C. K. C. A., vendo urgente — 71 - 2394

SOCIEDAD ALIMENTACION
Necesita local no menor 260 m2., radio Uruguay a Maipú y Lavalle a Santa Fe. Por carta a BIPLACO, Montevideo 806

NEGOCIO MODAS
Vendo, señoras, de categoría, Santa Fe, radio 1400 a 1700. Casilla Postal 3593

Antigüedades
familia vende muebles de siglos XVII-XVIII, escritorio, sillas, sillón, mesa redonda, 2 floreros con reloj chica Louis XVI. Cuadros internacionales XVII-XIX. Miniaturas, porcelanas y moderna antigua de Saxe Meisson y otros obj. de arte más FEDERICO LACROZE 3852, Dep. 20 (Cerca de Chacarita)

EN ALQUILER LIBERTAD 1147
LOCAL SIN COLUMNAS
mide 7 x 25 metros teniendo además gran depósito, 2 habitaciones, toilette y baño. Informes: R. Tenorio, CANGALLO 439. U. T. 33 - 2173

Autos Finance Co.
Pontiac 42 SUPER, 4 Ptas., Rad., Gs. 8| Nvas., Bda. BLANCA. 21.000 Kms.
Plymouth 41 Esp. DE LUJO, 4 Ptas., Rad., Gs. 8|Nvas., Bda. BLANCA. 27.000 Kms.
SE ACEPTAN PERMUTAS, Fac., VERLOS DIA LUNES EN CORDOBA 1255 — U. T. 44 - 4840

Regios Vestidos de Ocasión
VENDO MUY BARATO
SANTA FE 873 Entrepiso

CORREDOR EXPERTO
En materiales plásticos y repuestos industriales, necesito C. de Correo 1208

GOLF VENDO
juego importado, casi nuevo, bolsa cuero, seis pelotas nuevas importadas POSADAS 1556, Dto. 7

PERDIDO
viernes tarde en Castex y Salguero, sobre los jardines de Palermo, un perrito blanco, patas cortas, pelo largo, con collar cuero verde. Responde al nombre de Bobby. Se recompensará con 100 pesos a quien lo devuelva calle POSADAS No. 1650

A ESTRENAR EN BELGRANO
Cómodos departamentos de 1, 2 y 3 habitaciones y depend.

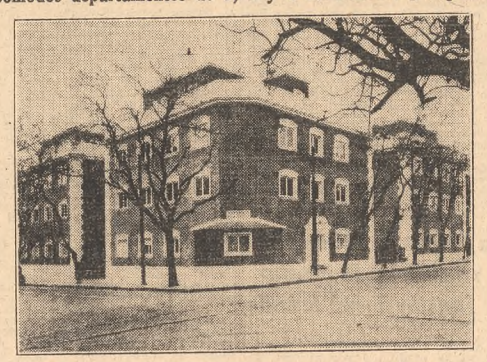

Todas sus habitaciones a la calle o a jardines
MOLDES esq. JOSE HERNANDEZ
(A 3 CUADRAS DE CABILDO)

PERRA - CANICHE
Negra, gran pedigree, especial para cría, vendo, vería de mañana. Ayacucho 421

RADIO Comb. Import.
onda corta, larga, 10 válv., 2 parl. 10" c. alt., t. discos, fiam., 3 meses uso. Vdo. urg., $ 1.150, Patagones 4387 - 61-1025

PLENO CENTRO: LIBRERIA
Papelería, excelente lugar, 150 mts.2., c. mucha clientela, c. instalaciones y mercaderías, transfiero. CASILLA CORREO 3140

SE VENDE
Remolcador 105 HP. en perfectas condiciones navegabilidad. Tratar Mendes y Cía. Rivadavia 620

ACOLCHADOS
Creaciones de gran estilo - Modernizamos y renovamos. Premiada fábrica CHARCAS 1365 U. T. 41 - 2152

COMPRO BRILLANTES ALHAJAS, PLATINO, ORO
Consulte antes de vender - U. T. 35-8975 TUCUMAN 887

QUINTA CON PILETA NATACION
a 21 knts. capital, Ruta 9, 2 hects., 5 dormitorios, 2 baños, etc., alq. temporada, $ 5.000 — Tratar: T. 71-0959

Aprenda a vender
Curso de ventas teórico y práctico
GRATIS
podrá Ud. concurrir a nuestro curso de ventas que iniciaremos el día 12 del cte. Edad mín. 22 años Inscríbase en ALSINA 1238, P. 6o.

IMPORTANTE ESTABLECIMIENTO INDUSTRIAL EN MENDOZA
SECADERO DE FRUTAS - DEPOSITO
todo muy bien organizado. Gran clientela en todo el país. Marca de prestigio. Se vende por cesación de negocio. Informes: Casa Saravia, ESPEJO 29|35 - Mendoza

INGENIERO EXPERTO EN MOTORES DIESEL
Con mucha experiencia en la venta de esta clase de motores en el país y con buenas relaciones en la industria. Conocimiento del idioma inglés indispensable. Se necesita para importante firma que representa la fábrica más grande de motores Diesel de los Estados Unidos de Norte América. Posición de porvenir y permanente para la persona que reuna las condiciones requeridas. Mandar ofertas detalladas a CASILLA DE CORREO 3688, las que serán tratadas con la más estricta reserva

TRENCITOS
Hornby, Lionel, etc, Vendo, compro, Reparaciones, Hobby Shop, — PASTEUR 753, 48-4338, 6o. p. dpto. 11

COMPRO CASA VIEJA
BIEN UBICADA — 32 - 2812

5 CUBIERTAS 650 x 15
semínuevas, vendo RIVADAVIA 3221

GRAN OCASION
lote impermeables, pilotos y varios, líquido mañana, hasta terminar total BOEDO 1043

LOCALES Esq. - NUEVOS
P. Mayo — Puerto — P. Colón
Verlos: a BALCARCE 749 - 33 - 6235

GUYMAR
platos únicos de gran colección Canton Mandarín, vdo. CHARCAS 856

QUIMICO INDUSTRIAL
argentino, menor de 30 años, egresado de escuela industrial de la Nación, se necesita para empresa petrolera en el interior. Contestar S. D. CASILLA CORREO 1133

COSTURERAS Y ZURCIDORAS
PRACTICAS PARA MEDIAS
PRESENTARSE — CORREA 2661

OFICINA INSTALADA
con todo lo necesario, se ofrece para negocio de compra-venta de propiedades, a medias, a persona de responsabilidad. Ofertas a CASILLA CORREO 2392

HUERTA GRANDE (Cha.)
se alquila chalet 6 dormitorios, 3 baños, depend., garage, cancha de tenis, bien amuebiado, servicio de comedor y cocina completo, 6000 metros de parque. Tratar: N. Spinetto, BELGRANO 264 - 33-7426

NEW-HOME
La Máquina de Coser más Perfecta del Mundo
CAMBIAMOS o RECONSTRUIMOS SU ANTIGUA MAQUINA DE COSER.
Taller de Reparaciones LLAME A 37 - 2794
Estupenda Oferta!.. Medias de pura seda natural, pie francés, el par, NETO $ 6.90
A. GONZALEZ e hijos - LIMA 133

"JOYAS" 878 TUCUMAN 878
Compra sus alhajas, brillantes, platería. — PAGANDO ALTOS PRECIOS — U. T. 35 - 5703

GRANDES FRACCIONES VENDO PARA INDUSTRIAS
o loteo. En San Justo, 140.000 vs.; en Morón, 80.000 vs.; San Antonio de Padua, 50.000; en Martínez, 50 000 vs., y en Lanús, 200.000 vs. Todas con pavimentos pagos, 36.000 vs. en Mar del Plata. Terrenos altos P. GOYENA 180, U. T. 43 - 2535, SABATINO

CORTADORAS DE CESPED DE CALIDAD
NUEVAS, MARCA "PARQUERA", GARANTIDAS
C|BALANCIN F|CABALLO, C|ARAS Y ASIENTO Y REFORZADAS P|TRACTOR
SE VENDEN — GARAY 1379 — U. T. 23 - 5258 Bs. As.

IMPORTANTE SOCIEDAD ANONIMA
comercial e industrial, productos químicos farmacéuticos, NECESITA PERSONA PREPARADA, de preferencia contador público, PARA OCUPAR CARGO DE PORVENIR. Indispensable vasta preparación y experiencia en administración, organización, contabilidad industrial, costos, importaciones, impuestos y reglamentaciones. Ofertas detallando estudios, antecedentes y pretensiones. Edad no mayor de 35 años
Correspondencia a CASILLA DE CORREO 3641

MECANICO ELECTRICISTA
a-cambio de vivienda RICCI — TERRADA 3740, U. T. 35-3253

VERANEO
en pensionado de categoría para señoritas y niñas en Miramar, Noviembre a Marzo. Informes, Casilla Correo 1669

LIBROS ALEMANES
de toda clase, compro. RECONQUISTA 390, Escr. 363, U. T. 31-9329 ó 51-1021

WEEK - END
chalets, quintas y terrenos, ofrece en venta "La Hogareña", SAN MARTIN 365

RIO CEBALLOS
Nuevo barrio residencial, lotes de categoría. Se exige referencia a los interesados. Pedir detalles a U. T. 35 - 0596

TALLER DE TAPICERIA
sillones, juegos de living y composturas, trabajo esmerado, precios convenientes PARANA 1012 — 44 - 9000

NECESITAMOS REPRESENTANTES
libres con clientela, en toda la República, para venta vinos procedencia Mendoza, San Juan y Chilecito. Domingo Crisci, S. R. L., CORDOBA 1602, Rosario

L'ATELIER
MUEBLES FINOS
Nuestra fábrica nos permite vender barato
ARAOZ 2060 — ROJAS 650
EXPOSICION — FABRICA

POSICION VACANTE
Para jóvenes empleados, preferentemente con conocimientos de inglés, en importante compañía. Por carta a O. T. E., indicando experiencia anterior y sueldo deseado, CASILLA CORREO 1763

SE VENDE
vapor en perfectas condiciones, casco de hierro, 200 toneladas de carga, capacidad de remolque, hasta 1000 toneladas. Por disolución de sociedad, directamente a interesados. Tr.: SARMIENTO 412, P. B.

PEABODY ARGENTINA
necesita Jefe de Ventas y Promotor para Departamento Industrial. Es esencial el conocimiento de idioma inglés y de los renglones industriales en general. Dirigirse únicamente por carta, con amplios detalles y referencias, a Bolívar 1646

Gitelli Hnos.
SERVICIOS DE CATEGORIA PARA TODO PRESUPUESTO
RIVADAVIA 5281 ★★★★★★ U. T. 60-3302-6521

✝ **BIENVENIDO YOLDI,** Q. E. P. D., falleció el 8 de septiembre de 1945, confortado con los auxilios de la santa religión.—Su esposa, Josefa L. de Yoldi; sus hijos Bienvenido y María Angélica Gloria Yoldi de Vidal; su hijo político Gabriel C. Vidal; su hermana Eleuteria Y. de Zamarrippa, sus sobrinas y demás deudos invitan a acompañar sus restos al cementerio del Oeste hoy 9 a las 10 horas.—Casa mortuoria: Av. Fernández de Enciso 4225.—Servicio Cía. Argentina de Carruajes y Automóviles, Canning 1171, Cabildo 3577, San Eduardo 2732 y Av. San Martín 5394. 42305-S

✝ **BIENVENIDO YOLDI,** Q. E. P. D., falleció el 8 de septiembre de 1945. —La Firmeza S. A. Manufactura de Tabacos B. Yoldi invita a sus relaciones a acompañar sus restos al cementerio del Oeste hoy domingo 9 a las 10 horas.—Casa mortuoria, Fernández de Enciso 4225. 7592 S

✝ **CARLOS PEDRO KIHLBERG,** Q. e. p. d., falleció el 8 de septiembre de 1945.—Su esposa, Annabel Sterling Angus de Kihlberg; sus hijos Thelma, Isabel y Pedro; su señora madre, Clara Eugenia C. de Kihlberg; sus hermanos Greta K. de Mortstedt, Sven, Karin, Anita, Carlos y Erik; sus hermanos políticos, sobrinos, sobrinos nietos y demás deudos invitan a sus relaciones a acompañar los restos del extinto al cementerio Británico (Chacarita) hoy domingo 9 a las 11 horas, de la casa mortuoria, Malabia 2885, 4º piso, A.—Servicio Cochería Británica James O'Donnell, Tucumán 671; 31-3286. 42306-S

✝ **CARLOS PEDRO KIHLBERG,** Q. e. p. d., falleció el 8 de septiembre de 1945.—El Personal de la Cabaña "India Muerta" invita a sus relaciones a acompañar los restos del extinto al cementerio Británico (Chacarita) hoy domingo 9 a las 11 horas, de la casa mortuoria, Malabia 2885, 4º piso, A.—Servicio Cochería Británica James O'Donnell, Tucumán 671; 31-3286. 42306-S

✝ **CARLOS PEDRO KIHLBERG,** Q. e. p. d., falleció el 8 de septiembre de 1945.—El directorio de la Asociación Argentina de Criadores de Shorthorn, invita a sus relaciones a acompañar sus restos al cementerio británico, hoy domingo 9 a las 11.30 horas. Casa de duelo, Malabia 2885. 08958-S

✝ **JOSEFA MENDEZ DE VAL,** Q. E. P. D., falleció el 7 de septiembre de 1945, confortada con los auxilios de la santa religión y la bendición papal.—Su esposo, José Val Iglesias; sus hijos María V. de Marenco, Manuel V., de López, Josefina V. de Toscano, Victoria V. de Graziano, José y Ramón; sus hijos políticos Daniel López, Natalio Toscano, Napoleón Graziano, Rosa Amelia G. de Val e Hilda Rodríguez de Val; sus hermanas María M. de Ortea y Concepción M. de Castiñeyra (ausentes); nietos, sobrinos y demás deudos invitan a acompañar sus restos al cementerio del Oeste hoy a las 10.—Casa mortuoria: Sadi Carnot 532, Dto. 1.—Exequias a cargo de la Compañía Principal. 09079-S

Lavado de ropa económico y perfecto con la
MAQUINA ELECTRICA DE LAVAR
ISTILART
VENTA EN MENSUALIDADES
SOLICITE CATALOGO Y PRECIOS
S.A. JUAN B. ISTILART Ltda.
BUENOS AIRES PERU 480 — CASA MATRIZ TRES ARROYOS

✝ **JUAN E. CASTIGLIONI,** Q. E. P. D., falleció en San Vicente (F. C. S.) el 7 de septiembre de 1945, confortado con los auxilios de la santa religión y la bendición papal.—Su esposa, Aída B. de Castiglioni; su señora madre, Ernesta C. de Castiglioni; sus hermanos Enrique E. y Ernesta C. de Gari; su hermano político Oscar Gari; demás hermanos políticos, sobrinos, primos y demás deudos invitan a sus relaciones a presenciar la inhumación de sus restos, que se efectuará en el cementerio del Oeste hoy domingo 9.—Punto de reunión, capilla del cementerio, a las 11.—Casa mortuoria, Quinta Villa Raquel (San Vicente). S

✝ **JUAN E. CASTIGLIONI,** Q. E. P. D., falleció en San Vicente (F. C. S.) el 7 de septiembre de 1945.—La firma Enrique Castiglioni y Hno. invita a sus relaciones a presenciar la inhumación de sus restos, que se efectuará en el cementerio del Oeste hoy domingo 9.—Punto de reunión, capilla del cementerio, a las 11.—Casa mortuoria, Quinta Villa Raquel (San Vicente).—Casa Lázaro Costa. S

✝ Dr. **MAXIMO CASTRO,** Q. E. P. D., falleció el 8 de septiembre de 1945, confortado con los auxilios de la santa religión y la bendición papal.—Su esposa, María Julia Casal de Castro; sus hijos María Eduviges, Máximo, María Leonor, Julia Elena y Daniel; su señora madre política, Eduviges G. de Casal; su futura hija política, Ma. Beatriz Garay; hermanos políticos, sobrinos, primos y demás deudos invitan a sus relaciones a acompañar sus restos al cementerio del Norte hoy domingo 9 a las 11.—Casa mortuoria, Vicente López 1775.—Casa Lázaro Costa. S

✝ Dr. **MAXIMO CASTRO,** Q. E. P. D.—El Directorio del Colegio de Abogados de Buenos Aires participa a todos sus miembros el fallecimiento de su socio fundador e invita a asistir al acto del sepelio que se realizará hoy 9, a las 11, en el Cementerio del Norte. 42126-S

✝ Dr. **MAXIMO CASTRO,** Q. E. P. D.—La Facultad de Derecho y Ciencias Sociales de la Universidad de Buenos Aires, invita a consejeros, profesores y alumnos a concurrir al sepelio de los restos del que fuera su profesor titular de la cátedra de derecho procesal de la carrera de abogacía, vice decano y consejero, que se realizará hoy a las 11 en el Cementerio del Norte. 41905-S

✝ Dr. **MAXIMO CASTRO,** Q. E. P. D., falleció el 8 de septiembre de 1945, confortado con los auxilios de la santa religión y la bendición papal.—La "Sociedad Filatélica Argentina" invita a sus adherentes a acompañar los restos de su consejero al cementerio del Norte hoy domingo 9 a las 11 horas.—Casa mortuoria, Vte. López 1775. S.

✝ **FELIX CHIRIO,** Q. E. P. D., Falleció en Monte Grande el 8 de septiembre de 1945, confortado con los auxilios de la santa religión y la bendición papal.—Su esposa, María C. Raschia de Chirio; sus hijos Margarita Ch. de Remonteo, Félix L., Amelia E., Isolina Ch. de Calovini y Delia C.; sus hijos políticos Juan C. Remomteo, Angélica Gentile de Chirio y Ricardo A. Calovini; sus nietos Alfredo Félix Chirio y María Cristina Calovini; sus hermanos políticos, sobrinos y demás deudos invitan a sus relaciones a acompañar los restos del extinto al cementerio local hoy domingo a las 10.30.—Casa mortuoria, Arana 27, Monte Grande. F. C. S.—Servicio Casa Delorenzi. S.

✝ **ALFREDO GHIRARDELLI,** Q. E. P. D., falleció el 8 de septiembre de 1945, confortado con los auxilios de la santa religión y la bendición papal.—Sus padres, Dr. César Alfredo Ghirardelli y Teresa Pellerano de Ghirardelli; su hermana María Luisa; sus tíos, tías, primos y demás deudos invitan a sus relaciones a acompañar los restos del extinto al cementerio del Oeste hoy domingo 9 a las 10.30.—Casa mortuoria Humberto 1 1660.—Servicio Casa Miráz, Callao y Córdoba. S

✝ **JOSE FRANCISCO PERSICO,** Q. e. p. d., falleció el 7 de septiembre de 1945, confortado con los auxilios de la santa religión.—Su esposa, María Calandria de Persico; sus hermanos Teresa R. P. de Pérez, Angela P. de Clemente, Juan José y Enrique Lázaro Persico; su señora madre política Dominga C. de Calandria; sus hermanos políticos Domingo C. de González, Juan Calandria, Irineo Vicente Calandria, Segundo Pérez Arceo, Ernesta D. de Persico, Cora M. M. de Persico, Delia R. S. de Persico y María O. de Persico, sobrinos, primos y demás deudos invitan a sus relaciones a acompañar sus restos al cementerio de Avellaneda hoy domingo 9 a las 10 horas.—Casa mortuoria, Pavón 4671, 4 de Junio. Nota.—Servicio de la Cocheria Corradi, Avda. Mitre 528. S

✝ **JOSE FRANCISCO PERSICO,** Q. e. p. d., falleció el 7 de septiembre de 1945.—Sus amigos Juan Zoppi y Matilde González de Zoppi invitan a sus relaciones a acompañar los restos del extinto al cementerio de Avellaneda hoy domingo 9 a las 10 horas.—Casa mortuoria, Pavón 4671 (4 de Junio). —Servicio de la Cocheria Corradi, Mitre 528. S

✝ **JOSE FRANCISCO PERSICO,** Q. e. p. d., falleció el 7 de septiembre de 1945.—La razón Social Garbarini Hermanos invita a sus relaciones a acompañar los restos del extinto al cementerio de Avellaneda hoy domingo 9 a las 10 horas.—Casa Mortuoria, Pavón 4671 (4 de Junio). — Servicio de la Cocheria Corradi, Mitre 528. S

✝ Dr. **GABRIEL CASTRO DEVANS,** q. e. p. d., falleció el 8 de septiembre de 1945, confortado con los auxilios de la santa religión y la bendición papal.—Sus hermanas María Ignacia y Sarah y demás deudos invitan a sus relaciones a acompañar sus restos al cementerio de Flores hoy domingo 9 a las 11.—Casa mortuoria, Directorio 3232.—Casa Lázaro Costa. S

✝ Dr. **GABRIEL CASTRO DEVANS,** q. e. p. d., falleció el 8 de septiembre de 1945, confortado con los auxilios de la santa religión y la bendición papal.—Las familias Carrere y Osornio invitan a sus relaciones a acompañar sus restos al cementerio de Flores hoy domingo 9 a las 11.—Casa mortuoria, Directorio 3232.—Casa Lázaro Costa. S

✝ **JOSE CAMILO FALCONE,** Q. E. P. D., falleció en Chivilcoy el 8 de septiembre de 1945.—Sus hermanos Dominga F. de Moreno, Nicolás, Rosa, Carmen, Pedro, Serafina F. de Almirón, Sara B. F. de Mileo, Juan Domingo Alberto, Lidia E. F. de Capellini y Horacio Atilio Falcone; sus hermanos políticos Carlos A. Moreno, Emilia A. Lupi, María R. Romani, María P. Marrafini, Alfredo S. Almirón, Dr. Genaro V. Mileo, Amalia Astorri, María F. Goitia, Rogelio Capettini, Elena H. Salvatore; su prometida Irma Luisa Viglione; sobrinos y demás deudos participan su fallecimiento e invitan a sus relaciones al sepelio de sus restos que se efectuará en el cementerio de esta ciudad hoy domingo 9 a las 10 horas.—Casa mortuoria, Laprida 94.—Servicio Casa Michellis. 09072-S

AARON SINGERMAN, FALLECIO el 7 de septiembre de 1945.—Su esposa, Sara Begún de Singerman; sus hijos Berta, David, Juana, Paulina y Arturo Jacobo; sus hijos políticos Dora Goistein, Hebe Spindler, Rubén E. Stolek, Pedro Zilberav y José L. Vázquez; sus hermanos Salomón y Víctor, Matías y Simón (ausentes); sus nietos, sobrinos, cuñados y demás deudos invitan a sus relaciones al sepelio de sus restos que se efectuará en el cementerio Israelita de Liniers, el día domingo 9 a las 10 hs.—Casa mortuoria, Talcahuano 638, piso 3o., 6. 41860 S

LUTOS
Los modelos más elegantes, en telas de última creación, adecuados a su caso y personalidad, a $ 85. 65 y . . . $ **54.50**
(con un sombrero a su elección)
Pida catálogo e informes:
Luto Porteño SRL
C. PELLEGRINI 593 - U.T. 35-5501

PARTICIPACIONES

✝ **CLOTILDE MERCEDES TABOADA DE TRONGE,** q. e. p. d., falleció el 7 de septiembre de 1945, confortada con los auxilios de la santa religión y la bendición papal.—Su esposo, Eduardo Trongé; su señora madre, María Costa de Taboada; sus hermanos Emma, Romilda, Ernesto, Guillermina T. de Rosell Soler y Federico; su señora madre política Micaela S. Aranda de Trongé; hermanos políticos, sobrinos, primos y demás deudos participan su fallecimiento y que sus restos fueron inhumados ayer sábado 8 en el cementerio de Vicente López.—Casa de duelo: Coronel Díaz 1789.—Servicio Cía. Principal. P

✝ **LAURA DE IRIONDO DE ESCALADA,** q. e. p. d., falleció el 7 de septiembre de 1945, confortada con los auxilios de la santa religión y la bendición papal.—Sus hijos Miguel, Laura Escalada Iriondo de Tomkinson Ugarte, Georgina Escalada Iriondo de Iriondo, Jorge, Agustín, Corina Escalada Iriondo de Agote Robertson y Marcelino A.; sus hijos políticos Marcelino Tomkinson Ugarte, Néstor de Iriondo y Enrique Agote Robertson; sus nietitos Enrique, María Corina y Laura Josefina Agote Escalada; sus hermanos Eustolia de I. de Fraga, María de I. de Gómez, Vicenta de I. de Cullen, Matilde de I. de Martínez Zuviría, Carmen de I. de Argüelles y Emma de I. de Furno; sus hermanos políticos Gustavo Martínez Zuviría, Manuel Argüelles, Abel Furno, Lucía E. de Iriondo, Adela L. de Iriondo, Corina Escalada de Martínez Campos y María Escalada de Díaz Vélez; tíos, sobrinos, primos y demás deudos participan su fallecimiento y que sus restos fueron inhumados en el cementerio del Norte ayer sábado 8.—Casa de duelo, Callao 1433.—Servicio de la Compañía General (antes Cía. Nacional), Callao y Corrientes. P

✝ **AMALIA BEASCOECHEA DE ANABARENA,** q. e. p. d., falleció el 7 de septiembre de 1945.—Su esposo, Celestino Jaunarena; sus hijos Carlos Alberto y María Elena J. de Scheidegger (ausente); su señora madre, Natividad Camblón de Haramburu; sus hermanos Pedro E. y Natividad Haramburu; sus nietos Juan Carlos y María Elena Scheidegger (ausentes); sus hijos políticos Mario Scheidegger (ausente) y Sara Esther Raccorini de Jaunarena; sus hermanos políticos Rosa V. y Julián Jaunarena, Magdalena Plaza de Jaunarena y Mercedes T. de Haramburu; su tía, primos, sobrinos y demás deudos participan su fallecimiento y que sus restos fueron inhumados el 7 del corriente en el cementerio del Oeste.—Casa de duelo, Matheu 1344.—Casa Virgili. P

✝ **ANA ETCHEGARAY,** Q. E. P. D., falleció en la paz del Señor el 7 de septiembre de 1945.—Sus hermanos Clara E. de Caffarena, Miguel, Cristina E. de Boero y Elvira; sus hermanos políticos, sus tíos, sobrinos, primos y demás deudos participan a sus relaciones su fallecimiento y que sus restos fueron inhumados en el cementerio del Oeste ayer sábado 8.—Casa de duelo, Cevallos 756.—Casa Luis Tarulla. P

✝ **TERESA DE URQUIZA DE SAENZ VALIENTE,** q. e. p. d., falleció el 8 de septiembre de 1945, confortada con los auxilios de la santa religión y la bendición papal.—Sus hijos Juan Pablo, Francisco José, Marcelo y María Luisa Lanusse de Sáenz Valiente; sus nietos Juan Francisco, María Luisa, Alejandro, Martín, Ricardo, Teresita y Fernando Sáenz Valiente Lanusse; su hermano Cipriano de Urquiza; sobrinos, primos y demás deudos participan a sus relaciones que sus restos fueron inhumados ayer sábado 8 en el cementerio de Olivos.—Casa de duelo, Paraguay 1186.—Casa Lázaro Costa. P

AGRADECIMIENTOS

✝ **JUAN M. BALADO** y **EMILIA PITT DE BALADO,** q. e. p. d.—La familia agradece intimamente la asistencia al funeral oficiado en sus memorias. A.

✝ **JOSEFA SOMMAZZI VDA. DE CARMAGNINI,** q. e. p. d., falleció el 13 de agosto de 1945, confortada con los auxilios de la santa religión y la bendición papal.—Su familia agradece profundamente a sus amigos, relaciones, instituciones, sociedades y firmas comerciales las expresiones de condolencia recibidas, ofrendas florales y asistencia al velatorio y sepelio. A

✝ **MATILDE OBLIGADO,** Q. E. P. D., falleció el 21 de agosto de 1944, confortada con los auxilios de la santa religión y la bendición papal.—Su hermana y demás familia agradecen profundamente a sus relaciones, demás personas y sociedades católicas la asistencia al funeral oficiado por el eterno descanso de su alma. 41537 A v.9

✝ **SEVERO YORIO,** Q. E. P. D., FALLECIO en Mar del Plata el 28 de agosto de 1945, confortado con los auxilios de la santa religión y la bendición papal.—La familia agradece íntimamente las expresiones de condolencia, asistencia al sepelio y ofrendas florales recibidas. 09070 A.

✝ **VIRGINIA GRANDI,** Q. E. P. D., falleció el 4 de septiembre de 1944, confortada con los auxilios de la santa religión.—Su hermana María del Carmen y demás familiares agradecen a la comisión organizadora, a sus compañeras, alumnos y amigos el homenaje tributado a su memoria al cumplirse el primer aniversario de su fallecimiento. 41837-A

✝ **JUAN URRUTIA,** Q. E. P. D., falleció el 3 de agosto de 1945, confortado con los auxilios de la santa religión y la bendición papal.—Sus hijos María Angela U. de Cash, Juan Oscar, Sylvia Rosa U. de Urrutia, Eduardo Alfredo, Alberto, Miguel Angel y Alicia; sus hijos políticos Eduardo M. Cash, María Josefa Lucero Torres, Ernesto P. Urrutia, María Susana Nazar, Celia Barbagelata y Lilia E. Pereyra Naón; su futuro hijo político Fernando López Godoy; su hermana Ramona L. de Santa; sus nietos, hermanos políticos, sobrinos y demás deudos agradecen íntimamente a sus amigos y relaciones, instituciones culturales, comerciales y de beneficencia las expresiones de condolencia recibidas, ofrendas florales, asistencia a la misa y al sepelio de sus restos. A.

MISAS Y FUNERALES

✝ Dr. **CARLOS GARCIA FARO,** Q. e. p. d., falleció el 8 de enero de 1945, confortado con los auxilios de la santa religión y la bendición papal.—Su esposa, Lydia Viñas Ibarra de García Faro; sus hermanos Ernesto y Norah García Faro de Lartigue; sus hermanos políticos Elvira, Oscar, Zaida, Osvaldo, Pedro, María Julia y Umberto Viñas Ibarra, Enrique Lartigue, Celia F. de García Faro, Justa G. F. de Viñas, Adela D. de Viñas Ibarra y Leticia G. T. de Viñas Ibarra, sobrinos, primos y demás deudos invitan a sus relaciones al funeral que por el eterno descanso de su alma se oficiará en la basílica de San Nicolás de Bari mañana lunes 10 a las 11.30. v.10 MF

✝ **PABLO BARBARA,** Q. E. P. D., se durmió en la paz del Señor el 11 de agosto de 1945.—Su familia invita a sus relaciones a la misa que por el eterno descanso de su alma se rezará el lunes 10 de septiembre, a las 10 horas en la Catedral metropolitana. 41788 MF.

✝ **OLINDA LUISA ERAUSQUIN DE LAFARGA,** q. e. p. d., falleció el 4 de enero de 1945, confortada con los auxilios de la santa religión y la bendición papal.—Su esposo, Manuel Lafarga y Martí; su hija Olinda Lafarga de Scolarici Giménez; su hijo político doctor Arturo Scolarici Giménez; sus nietas Stella María y Alicia, y demás familia invitan a sus relaciones a la misa que por el eterno descanso de su alma se dirá en la iglesia de San Martín de Tours (Bulnes 2949) el martes 11 del corriente mes a las 12 horas. 41836 MF. v10

✝ **GONZALO TORRE VILLANUEVA,** q. e. p. d., falleció el 10 de septiembre de 1944, confortado con los auxilios de la santa religión y la bendición papal.—Su esposa, Natalia Torre de Torre; su hijo Gonzalo; su hija política Dora Bragone de Torre; su hermana Leonor T. de Ulibarri; su hermano político Nicolás Ulibarri; sobrinos, primos y demás deudos invitan a sus relaciones a las misas que por el eterno descanso de su alma se oficiarán en la iglesia de San Miguel Arcángel mañana lunes 10 a las 11 hs. MF. v10

Exide
EL ACUMULADOR DE LARGA VIDA
para su AUTOMOVIL, CAMION O TRACTOR
Distribuidores para la Argentina:
The Anglo-Argentine General Electric Co., Ltd.,
Paseo Colón 669, Buenos Aires
Estación de Servicio EXIDE,
Chile 249|63 - Buenos Aires 55

✝ **FELISA MARTINEZ HAEDO,** Q. e. p. d., falleció el 10 de septiembre de 1944, **EUSEBIO MARTINEZ HAEDO,** q. e. p. d., falleció el 14 de septiembre de 1942.—Desde mañana 10 de septiembre, hasta el 9 de octubre inclusive, se dirán misas greg

NOVEDADES EN LOS CAMPOS DE LA CIENCIA

Los neumáticos

En el transcurso de apenas tres años, el ejército de los Estados Unidos ha ensayado más de 25.000 tipos de neumáticos de caucho sintético en una pista de alrededor de trescientos kilómetros formada por tramos de distintos materiales. El 70 por ciento del recorrido se hacía en un pavimento sólido muy parecido al de los caminos de cemento; el 30 por ciento restante tenía partes en las que predominaban el pedregullo suelto, la tierra, el barro, la roca desnuda o la arena. Pero no es eso todo, pues numerosos camiones utilizados para tales experimentos tuvieron que cruzar arrozales en la zona de guerra del Pacífico, es decir a millares de millas de la pista arriba mencionada, y muchas veces los conductores tenían que luchar con capas de barro cuya profundidad alcanzaba hasta cerca de 75 centímetros.

Algunas de las primeras cubiertas que contenían pequeños porcentajes de goma sintética apenas duraban 70 kilómetros o menos en condiciones de seguridad; luego se perfeccionaron las técnicas de fabricación y se alcanzó a 900 y 1600 kilómetros, cifras todavía harto reducidas. Continuó, sin embargo, la labor de los laboratorios, hasta que en la actualidad se fabrican algunos neumáticos con goma totalmente sintética, con los cuales ciertos vehículos livianos han recorrido nada menos que 60.000 kilómetros a lo largo de los puntos peores de la pista de ensayos. Además, varias cubiertas para camiones, con un 90 por ciento de material sintético, ya recorren más de 32.000 kilómetros sin sufrir un desgaste demasiado significativo.

Bombas incendiarias

En caso de que la guerra hubiera continuado en el Extremo Oriente, la oficina norteamericana de la guerra química tenía aprobados los planes para la producción de 150 millones de bombas incendiarias de diversos tipos, destinadas a ser arrojadas sobre las islas del Japón. Calculando en toneladas la producción norteamericana de esta naturaleza, se había decidido que para el primer semestre de 1946 se dispusiera de 850.000 toneladas de bombas. Semejante cifra representa, aproximadamente, el 80 por ciento del tonelaje total del material altamente explosivo que las fuerzas aéreas de las naciones aliadas arrojaron en todos los frentes de lucha en el transcurso de 1944.

Una mano artificial modelo

Un dentista de la armada norteamericana anunció en los primeros días de agosto próximo pasado que había logrado fabricar una mano artificial que no sólo es útil, duradera y con el aspecto del órgano natural, sino también cómoda para los lisiados que la utilicen.

El comandante Lamar W. Harris, del cuerpo de dentistas de la Armada declaró en una entrevista que tal mano es hecha de una substancia plástica muy semejante al caucho, pero bastante más perfeccionada que éste y que encierra un mecanismo oculto gracias al cual el pulgar y el índice pueden actuar como una pinza muy poderosa. El inventor, que fué perfeccionando la mano en la Facultad de Odontología del Centro Médico de Pacífico, es decir a millares de millas de la pista arriba mencionada, y muchas veces los conductores tenían que luchar con capas de barro cuya profundidad alcanzaba hasta cerca de 75 centímetros.

Algunas de las primeras cubiertas que contenían pequeños porcentajes de goma sintética apenas duraban 70 kilómetros o menos en condiciones de seguridad; luego se perfeccionaron las técnicas de fabricación y se alcanzó a 900 y 1600 kilómetros, cifras todavía harto reducidas. Continuó, sin embargo, la labor de los laboratorios, hasta que en la actualidad se fabrican algunos neumáticos con goma totalmente sintética, con los cuales ciertos vehículos livianos han recorrido nada menos que 60.000 kilómetros a lo largo de los puntos peores de la pista de ensayos. Además, varias cubiertas para camiones, con un 90 por ciento de material sintético, ya recorren más de 32.000 kilómetros sin sufrir un desgaste demasiado significativo.

Secretos de guerra

Capas anti-radar para submarinos y manteca sintética obtenida de la hulla figuran entre los numerosos "secretos internos de guerra" que los hombres de ciencia aliados lograron descubrir en Alemania a raíz de la ocupación. Reconocen los estudiosos británicos, franceses y norteamericanos que "el Reich había adelantado muchísimo en sus exploraciones por los campos científicos y que probablemente habría llegado muy lejos si el conflicto armado se hubiera prolongado uno o dos años más".

La casi totalidad de los datos que cayeron en poder de los aliados sigue siendo reservada como secreto militar; pero la oficina de información de Washington no oculta que en varios centros alemanes estaban muy adelantados los estudios para la fabricación de la bomba atómica. Además, se señalan los siguientes seis puntos interesantes:

1. Se pensaba fabricar un proyectil con piloto que tuviera un radio de acción de 3000 millas marítimas y destinado a cruzar el océano Atlántico en apenas 17 minutos.

2. Se estaba perfeccionando una fórmula para la producción de nuevos gases aplicables a la guerra, cuya acción fuera mucho más mortífera que todos los productos conocidos hasta ahora.

3. Ya estaba muy adelantado un sistema de "camouflage" para el radar, consistente en capas con las cuales se podría recubrir tanto a los submarinos como a las armas.

4. Se había comenzado a emplear procesos especiales para la producción de caucho sintético. (Estos se utilizan actualmente en las fábricas norteamericanas y los resultados son muy satisfactorios).

5. Se estaba utilizando una manteca sintética obtenida de la hulla. Esta materia prima también se someteía a procedimientos científicos que llevaron a los estudiosos a producir ciertos tipos de bebidas alcohólicas, alcohol industrial, lubricantes para la aviación, jabones y una gasolina de gran valor explosivo. (Un informe dice con toda claridad que la fórmula alemana quizás permita que eventualmente se llegue a obtener una gasolina de hulla que "cueste muy poco más que el producto derivado del petróleo").

6. Se estaban perfeccionando propulsores líquidos que impedirían la formación de la estela delatora que acompaña a los torpedos de ciertos tipos.

Vapor y energía atómica

Mr. James P. Pope, jefe de una importante oficina gubernamental establecida en Tennessee expresó hacia fines de agosto que "la energía atómica no podrá desplazar a las actuales fuentes de potencial hasta el punto de tornarlas antiguadas en un futuro cercano". En una conferencia que pronunció ante un auditorio de ingenieros electricistas afirmó que los sistemas actuales para generar la energía motriz seguirán usándose durante muchísimos años.

"El hecho histórico —dijo— es que jamás hubo fuente alguna de potencia que el hombre desechara categóricamente. Hoy se está utilizando mucho más vapor de agua que en cualquier otro momento de la existencia humana, pese al enorme incremento que cobran la nafta y la energía eléctrica. Hasta el lerdo caballo dista mucho de ser eliminado, si dirigimos nuestras miradas hacia todos los rincones del orbe".

Opina el ingeniero Pope que los habitantes del gran valle del Tennessee debieran esforzarse por desarrollar las actuales fuentes de energía en los próximos años de la postguerra, si bien es cierto que conforme vaya pasando el tiempo se logrará un desarrollo extraordinario de los procedimientos de utilización de la energía atómica.

PALABRAS CRUZADAS

Horizontales

1, sierra que, con la de Ambato, forma el valle de Catamarca; **7**, ánimo, brío; **9**, embuste, estafa; **12**, pongan una cosa con su envés arrimada a otra; **14**, conjunción anticuada que equivale a y; **15**, mil cien; **16**, substancia que, hidratada y mezclada con arena, forma la argamasa; **18**, rey de Israel que construyó Samaria; **20**, todavía; **21**, recelo, sospecha; **23**, igualdad en el nivel de las cosas; **24**, símbolo químico del molibdeno; **25**, conozco; **26**, persigo, molesto; **28**, conjunto de todos los hombres; **29**, operario que transporta mineral en las minas; **31**, preposición inseparable que equivale a en; **32**, dativo y acusativo de pronombre personal; **33**, aparejo para pescar, hecho con cuerdas entretejidas; **34**, tomo para mí; **37**, conjunto de dos cosas de la misma especie; **38**, interjección que se emplea para estimular a los animales para que echen a andar; **39**, metal precioso; **41**, adverbio con que se denota el tiempo pasado; **42**, mono americano de la especie de los perezosos; **44**, mástil de telégrafo sin hilos, que emite y recoge ondas eléctricas; **47**, limpias una cosa con agua u otro líquido; **50**, subtancia de origen orgánico más o menos petrificada, que se encuentra en las capas terrestres; **51**, río y lago andino, en el departamento del mismo nombre en Neuquén.

Verticales

1, ala entera de cualquier ave, quitadas las plumas; **2**, dativo y acusativo de pronombre personal; **3**, se eleva, aumenta; **4**, navegante portugués, fundador de Río de Janeiro; **5**, preposición inseparable que significa tres; **6**, mártir cristiana sacrificada en Persia; **7**, vacío, hueco; **8**, preposición inseparable que denota proximidad o encarecimiento; **10**, rey fabuloso de Caldea, cuyo nombre es sinónimo de "cazador infatigable"; **11**, hacia la parte que está a espaldas de uno; **13**, famoso cacique de la Pampa, que en 1884 se sometió al teniente coronel Belisle; **15**, cancel movible hecho con un bastidor de madera cubierto de tela, que sirve para dividir una habitación; **17**, artículo determinado; **19**, dícese de la línea que pasa por todos los puntos de la Tierra de igual temperatura media anual; **21**, sospechaba, dudaba; **22**, hueso contiguo al cúbito, con el cual forma el antebrazo; **25**, punto cardinal del horizonte; **27**, perro; **28**, vasija grande que usaban los antiguos para contener agua; **30**, árbol de las rosáceas que se cultiva en las huertas, cuya madera y fruto son muy apreciados; **32**, palo del cual tira la caballería que mueve los molinos; **35**, bajo, debajo de; **36**, moro de las cuadrillas de salteadores de Andalucía; **40**, determina cierta cualidad de un cuerpo por medio de la balanza; **43**, cloruro de sodio; **45**, mayor o menor elevación del sonido (apócope); **46**, conjunción distributiva; **48**, se dirige de un lugar a otro; **49**, pronombre posesivo.

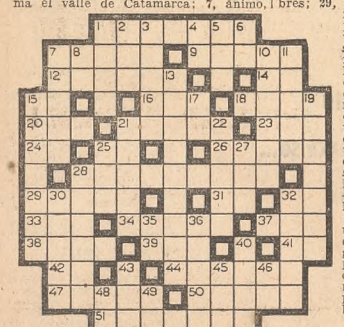

Anterior

M	E	C	E	N	A	S								
B	A	L	A	S		C	I	S						
N	A	B	A	L		S	O	L						
O	T	R	A		D	O	M	P	C	A	M			
C	O	R	D	O	B	A		O	P	N	E			
T	A	L		O	R	A	D	O	R	E	S			
U	N		R	O	B	L	E		A	I	S	A		
B	A	L	A	D	O	R	A		A	I	S	D		
R	B		R	E		A	M	E	R	I	C	A		
F	O	N		N	A	C	E	N		M	A	S		
	T	O	M	O		N			S					
	S	A	T		M	O	R	A	L					
		B	O	B	I	N	A	S						

(La solución, el domingo próximo)

FRENTE AL TABLERO

El torneo de A. V. R. O., 1938, un triunfo más de la juventud. — Final de estudio. — Problema — Solución.

Al ocuparnos de la personalidad ajedrecística del maestro polaco-norteamericano Samuel Reshevsky, vencedor del torneo panamericano recientemente jugado en Hollywood, hicimos referencia al famoso torneo de A. V. R. O. Digamos hoy algo sobre esta prueba, que reunió a los ocho ajedrecistas que podían considerarse los más notables de la época. El certamen se realizó en varias ciudades de Holanda durante el mes de noviembre de 1938. Fué el último individual de carácter internacional efectuado antes de la guerra que acaba felizmente de terminar con el triunfo de las armas del derecho y de la libertad.

La nómina de maestros se integraba con los siguientes nombres: Dr. Alejandro Alekhine, campeón mundial; los ex campeones José Raúl Capablanca y Dr. Max Euwe; el campeón soviético Miguel M. Botvinnik; los norteamericanos Samuel Reshevsky y Reuben Fine; el checoslovaco Salo Flohr, hoy en Rusia y polaco-ruso de origen, y el estonio Paul Kéres, a quien hemos dedicado en otra ocasión un comentario especial, así como a Botvinnik, Capablanca y últimamente a Reshevsky.

El resultado del torneo de A. V. R. O. constituyó una verdadera sorpresa para el mundo del ajedrez. Se clasificaron empatados en el primer puesto Kéres y Fine, el primero de ellos único invicto del certamen. El tercer lugar correspondió a Botvinnik, y a este maestro siguieron Alekhine, Euwe y Reshevsky, empatados delante de Capablanca y Flohr.

El detalle del respectivo "score" expresa claramente lo reñido de la lucha, en la que Capablanca acusó una visible declinación debida al precario estado de su salud y a la rigurosidad de una prueba en que las partidas se disputaban en forma que podría llamarse "ambulatoria". Debieron los maestros trasladarse constantemente de un sitio a otro para la realización de las ruedas, que comenzaron el 6 de noviembre en Amsterdam. La segunda, el 8, se disputó en La Haya; la 3a. en Rotterdam, el 10; la 4a. en Groningen, el 12; la 5a. el 13 en Zwolle; la 6a. en Harlem el 14; la 7a. de nuevo en Amsterdam el 15; la 8a. el 17 en Utrecht —con ella se inició el segundo turno—; la 9a. rueda se jugó el 19 en Arnhem; la décima en la histórica Breda, y cabe señalar que esta vez no se produjo allí ninguna rendición que hiciera recordar el célebre cuadro de las lanzas, de Velázquez. Todas las partidas resultaron tablas. De nuevo fué Rotterdam escenario para la rueda 11a. el 22 de noviembre y La Haya para la 12a. el 24. La 13a. jugóse en Leiden el 25, y la última, o sea la 14a., en la misma ciudad en que comenzó el torneo, Amsterdam, el 27.

Tiene interés echar un vistazo a la actuación que cupo a los maestros en sus encuentros individuales anteriores al certamen.

Alekhine, contra Kéres, dos a una y dos tablas; contra Botvinnik, una tablas; con Flohr, cuatro a cero y seis tablas; con Fine, dos a uno y cuatro tablas; con Reshevsky, dos a una; con Capablanca, seis ganadas (no había logrado ninguna antes del match de Buenos Aires), siete perdidas y 22 tablas, y con Euwe, 25 a 20 y 35 tablas.

Kéres: una gasada, dos perdidas y dos tablas con Alekhine; una a una y 4 tablas con Flohr; una a una y 6 tablas con Fine; dos y dos y una tablas con Reshevsky; dos tablas con Capablanca, y una ganada y dos perdidas con el Dr. Euwe.

Flohr: cuatro perdidas y seis tablas con Alekhine; una a una y cuatro tablas con Kéres; dos a tres y nueve tablas con Botvinnik; una perdida y siete tablas con Fine; seis tablas con Reshevsky; una a una, y seis tablas con Capablanca, y tres a tres y 15 tablas con el Dr. Euwe.

Botvinnik: una tablas con Alekhine; tres a dos y nueve tablas con Flohr; una tablas con Fine y otra con Reshevsky; una perdida y tres tablas con Capablanca, y una perdida y dos tablas con Euwe.

Fine: una ganada, dos perdidas y cuatro tablas con Alekhine; una a una y seis tablas con Kéres; una ganada y siete tablas con Flohr; una tablas con Botvinnik; tres perdidas con Reshevsky y nueve tablas, y con Capablanca y Euwe, tres tablas con cada uno.

Reshevsky: una ganada y dos perdidas con Alekhine; dos a dos y una tablas con Kéres; seis tablas con Flohr; una tablas con Botvinnik; tres ganadas y nueve tablas con Fine; una a una y dos tablas con Capablanca, y una perdida y una tablas con Euwe.

Capablanca: siete ganadas seis perdidas y 32 tablas con Alekhine; dos tablas con Kéres; una a una y seis tablas con Flohr; una ganada y tres tablas con Botvinnik; tres tablas con Fine; una a una y tres tablas con Reshevsky; tres ganadas y 13 tablas con Euwe.

Euwe: 20 ganadas, 23 perdidas y 35 tablas con Alekhine; dos a una con Kéres; tres a tres y 15 tablas con Flohr; una ganada y dos tablas con Botvinnik; tres tablas con Fine; una ganada y una tablas con Reshevsky, y tres perdidas y 13 tablas con Capablanca.

En el torneo de A.V.R.O. los resultados fueron:

Paul Kéres ganó a Fine, Reshevsky y Capablanca y entabló las otras partidas con ellos y los demás adversarios. Terminó, pues, sin una sola derrota en los catorce encuentros disputados. 8 ½ puntos.

Reuben Fine: ganó una partida a Botvinnik, las dos a Alekhine, una a Euwe y otra a Reshevsky y a Flohr. Ya se ve, dada la categoría de este torneo, los puntos que calza el maestro norteamericano, que fué segundo de Reshevsky en Hollywood y precedió por sólo medio punto al representante de la Federación Argentina de Ajedrez, Herman Pilnik, con quien entabló su partida después de haber obtenido el mismo resultado con el otro representante argentino, Héctor D. Rossetto. Fine perdió tres juegos: uno con Flohr, y los otros dos con Euwe y Reshevsky. Fueron tablas sus dos partidas con Capablanca, una con Botvinnik y las con Kéres y Flohr del segundo turno. Totalizó, pues, también 8 ½ puntos.

M. Botvinnik: perdió solamente dos partidas, una con Fine y la otra con Euwe. Ganó tres, nada menos que a Alekhine, Reshevsky y Capablanca; empató todos los demás encuentros y su score fué 7 ½ puntos.

A. Alekhine: ganó tres partidas (Euwe, Capablanca y Flohr) y perdió otras tres, dos con Fine y una con Botvinnik. Tablas los demás juegos. 7 puntos.

M. Euwe: ganó cuatro y perdió otras cuatro partidas, las primeras con Fine, Botvinnik, Capablanca y Flohr, y las otras con Fine, Alekhine, Reshevsky y Capablanca. Los otros juegos resultaron tablas. 7 puntos.

S. Reshevsky: también logró 7 puntos, ganando a Fine, Euwe y Flohr y perdiendo con Kéres, Fine y Botvinnik. Las otras ocho partidas fueron otros tantos empates.

J. R. Capablanca: registró la peor actuación de su fulgurante carrera ajedrecista. Ya se sabe la causa principal de ese contraste. Ganó sólo una partida a Euwe y otra a Flohr; perdió una con los maestros Kéres, Botvinnik, Alekhine y Euwe, entablando las restantes. 8 puntos.

S. Flohr: tampoco tuvo el desempeño que podía esperarse. No logró ninguna victoria. Perdió con Fine, Euwe, Alekhine, Reshevsky y Capablanca. Empató las dos partidas con Kéres y con Botvinnik e hizo tablas también en el otro encuentro con sus citados vencedores. Sólo alcanzó 4 ½ puntos.

Este torneo constituyó un triunfo de la juventud. Kéres tenía entonces 22 años y Fine 24. Eran de lejos los "benjamines" de la prueba, una de las más difíciles del ajedrez magistral de los últimos tiempos.

Final de estudio

N. VOROBIEV
"Schach in U.S.S.R.", 1935
Negras

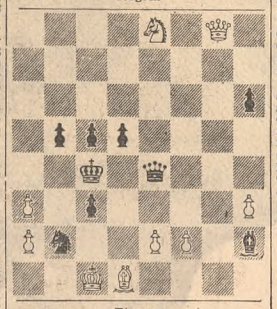

Blancas
Las blancas juegan y ganan

Problema

JOSEF POSPISIL
"Das Neue Illustrirte Blatt", 1897
Negras

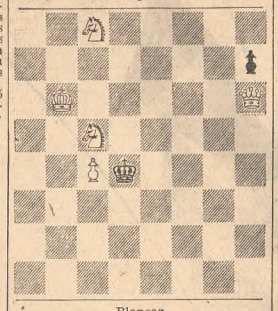

Blancas
Mate en tres jugadas

Solución

El final de M. Havel "Narodni Listy". Posición: Blancas: R4TD, C1R, T4R y A5D. Negras: D2TD, P4TD, A2AD, C7AD, R8TR. Las blancas, con la jugada ganan así: 1 T6CR jaque desc., R7T; 2 T2C jaque, R8T (lo mejor); 3 T×C jaque desc., R8C; 4 C3A jaque, R8T; 5 C4T jaque desc., R8C; 6 T2C jaque, R8T; 7 T4C jaque desc.!, R7T; 8 C3A jaque, R8T; 9 C5C jaque desc., R7T; 10 T2C jaque, R8T; 11 T2A jaque desc.! y gana.

Para aclarar este curioso final, basado en una serie de precisos jaques a la descubierta, digamos que si las negras jugaran en lugar de 6..., R8T, R8A, seguiría 7 A4A jaque, R8R; 8 C3A jaque, R8D; 9 A3C jaque, R8A; 10 T2A jaque, R8C; 11 C2D jaque, ganando. Igualmente si en la segunda jugada las negras substituyeran 2..., R7T por R8T, se continuaría: 3 A6R jaque, R8T; 4 C3A jaque, R8T; 5 A7A jaque, R8T; 6 T6C jaque, R2T; 7 C5C jaque y gana. En estos dos últimos casos, sin la sucesión de jaques de la variante principal, el monarca negro realiza infructuosamente sus tentativas de evasión por las bandas.

C. M. P.

EL CUIDADO DE LA SALUD

INJERTOS SIN SUTURAS

Por FRANK CAREY (AP)

Un médico de la armada norteamericana recomienda el empleo de un nuevo método para la ejecución de injertos cutáneos, en el cual se utiliza una tela adhesiva transparente que evita el trabajo de tener que recurrir a las suturas en la mayoría de los casos.

Previa anestesia local se obtienen modelos de la zona que haya de injertarse. Se utiliza tela adhesiva transparente

Una tira emplástica cuidadosamente esterilizada se aplica a la parte del cuerpo de la cual haya de retirarse la lonja de piel para intentar el injerto. La extremidad libre del material adhesivo se fija a un instrumento cortante especial, en forma tal que, cuando se haya realizado la separación, la piel permanezca adherida a la tela transparente.

La etapa siguiente consiste en llevar la piel "de auxilio" al punto que necesite el injerto; allí se la fija mediante la simple compresión de los extremos libres de la tira emplástica. Luego se realiza la fijación lateral con más cinta, si así se juzgara conveniente.

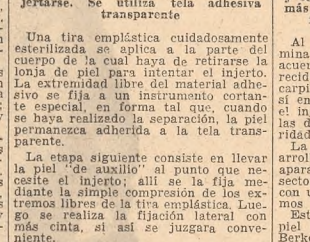

Un instrumento especial, el "dermasector" corta una tira de piel de espesor uniforme de cualquier parte del cuerpo. Obsérvese cómo la tela adhesiva tira la piel hacia arriba

El capitán de fragata Samuel G. Berkow, miembro del cuerpo médico de la Armada de los Estados Unidos se ha ocupado de este interesante asunto en un trabajo aparecido en el "Naval Medical Bulletin" y manifiesta que se han obtenido resultados sumamente halagüeños en 25 injertos intentados en 16 pacientes.

Expresa el capitán Berkow que las suturas son, por regla general, innecesarias, y añade que el nuevo método es muy útil cuando se necesita aplicar injertos cutáneos a zonas pequeñas (como por ejemplo a los pulpejos de los dedos), en donde la ejecución de las puntadas no sólo es tarea harto difícil y molesta, sino también "muy rara veces se logran resultados plenamente satisfactorios".

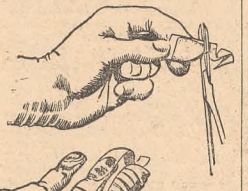

El injerto se recorta según el modelo y se lo aplica a la herida. Se utiliza más tela adhesiva transparente para fijar el injerto en su lugar

Al instrumento cortante se lo denomina "dermasector". Funciona de acuerdo con un principio bastante parecido al que rige para los cepillos de carpintero. El cirujano lo atrae hacia sí en el momento en que desea cortar el injerto. Una hoja muy semejante a las de las navajas de afeitar de seguridad constituye el borde cortante.

La lonja de piel queda virtualmente arrollada hacia atrás sobre un pequeño aparato que forma parte del "dermasector" y que tiene bastante parecido con uno de los secantes curvos que vemos en muchos escritorios.

Este instrumento corta los trozos de piel en tiras rectas; pero el capitán Berkow manifiesta que cuando se necesita preparar injertos de formas diversas, se puede recortar previamente la tela adhesiva y luego amoldar la piel al dibujo requerido.

Entre los casos descriptos en el "Naval Medical Bulletin" figura el de un marinero que sufrió un verdadero arrancamiento de los pulpejos de tres dedos de la mano derecha cuando un cable de acero resbaló bruscamente.

De la pared abdominal de la víctima se retiró una tira de piel con el "dermasector", se la recortó en tres partes —utilizando para ello modelos previamente preparados— y se la fijó a los dedos lesionados. Se logró un éxito muy halagüeño sin que en ningún momento hubiera necesidad de emplear suturas.

MUNICIPALES

Queja de vecinos

Vecinos de la calle Brandsen, en el tramo comprendido por las de Azara y Montes de Oca, señalan la necesidad de que sean podados los árboles allí existentes. "Desde hace años —expresan— no se efectúa esa tarea; y las molestias no se limitan a las que experimentan los peatones a causa del excesivo follaje. También ocurre, en efecto, que las hojas obstruyen reiteradamente los desagües de las azoteas, al desprenderse de las ramas más altas".

Asociación de Fomento y Cultura Villa Cerini

La nueva comisión directiva de la Asociación de Fomento y Cultura Villa Cerini ha quedado constituída así:

Presidente, Carlos P. Sciutto; vicepresidente, Alfonso Barris; secretario general, Domingo Tripodi; prosecretario, Oscar Giglio; tesorero, Marcelo S. Andrés Taibo, José Vido, Luis Avalle y Regino Romeo; bibliotecario, Teófilo Díaz.

Conferencia radiotelefónica de divulgación sanitaria

Mañana a las 18.30 ofrecerás por Radio Municipal una nueva conferencia del ciclo que para divulgar normas sanitarias propicia la Asistencia Pública. Usará de la palabra el Dr. Fernando Ugarte, médico de esta dependencia, que tratará el tema "Necesidad de la revisión periódica de los niños de primera infancia".

Campaña de educación sanitaria de la Asistencia Pública

En la sala de espectáculos de la calle Cabildo No. 685 se realizará hoy a las 9.45 un nuevo acto de divulgación sanitaria organizado por la Asistencia Pública y que se destina especialmente a mujeres y niños. Exhibiránse películas ilustrativas y usará de la palabra un médico de la dependencia. El accese al local será gratuito, sin limitaciones de sexo ni edad.

ENTRETENIMIENTOS

INTERCALACIÓN GRAFICA

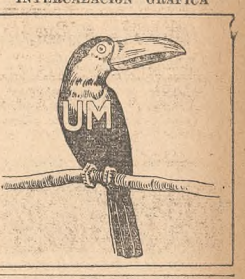

METÁTESIS

1234567 El que dirige los negocios.

3712564 Que rige o gobierna.

SINCOPA

Empeño en la ejecución de algo. Terreno acotado.

PALABRAS ANTÍPODAS

Río europeo. Baile español.

(Las soluciones se publicarán el domingo próximo)

Soluciones correspondientes al domingo anterior

Del comprimido: CADENA

De la intercalación: TÍTULO

De la metátesis: ACTA - TACA - CATA

Del logogrifo-jeroglífico comprimido: MALINA — LAMINA

Cobos; protesorero, Arturo Ricci; secretario de actas Ramón Rodríguez; vocales, Angel Longo, Manuel Mazzo, Andrés Taibo, José Vido, Luis Avalle y Regino Romeo; bibliotecario, Teófilo Díaz.

Frases Populares en la Historia del Buen Cigarrillo

En una oración
en una palabra,
se condensa a veces
más sentimiento,
más vida, más emoción,
que en un libro.

SE dice "MADRE" y se retrata
lo sublime, lo abnegado, lo excelso...
SE dice "PATRIA" y el corazón
repica con las gestas
mil veces gloriosas.
SE dice "AMOR" y el cuadro ubica
la belleza de la vida,
la hermosura de un sueño,
el calor del hogar, los hijos...

SIEMPRE hay una palabra
que simboliza todo...
PARA quienes el fumar es un
placer superior, la palabra que interpreta
calidad, satisfacción, y deleite, es
CARAVANAS.

"...Al decir CARAVANAS lo dice todo:

Tabacos Finos - Papel Extra."

MASSALIN Y CELASCO S.A.C.I. • FABRICANTES DE CIGARRILLOS FINOS